Alto Madeira

Fundador dos Diarios Associados: ASSIS CHATEAUBRIAND

ANO LXVI Porto Velho — sábado, 23 de abril de 1983 — N.º 14.502

Povo ameaça linchar Bendoraite:

PADRE É SUSPEITO DE TER MANDADO MATAR VEREADOR

A policia de Guajará Mirim suspeita que o padre Alexandre Fernandes Bendoraite seja o responsável pela morte do médico e vereador Eldair Muniz. Segundo fontes policiais daquele município, ele teria ordenado e mandado executar o vereador, em função de este ter chamado de homossexual. A mulher de Eldair Muniz, teria o assassinato de bárbaro, "principalmente se ele morreu apenas porque o padre deste não está satisfeito a seu mando", disse. Populares, ao saberem que o padre era o principal suspeito de ter mandado executar Muniz, invadiram sua residência para linchá-lo, mas sairam frustrados — a polícia tinha chegado uma hora antes. Enquanto isso, não se tem notícias pois do sumiu dia do crime, o funcionário do Hospital Bom Pastor Francisco Gomes, que presumem tenha fugido para a Bolívia.

Policia na página 7

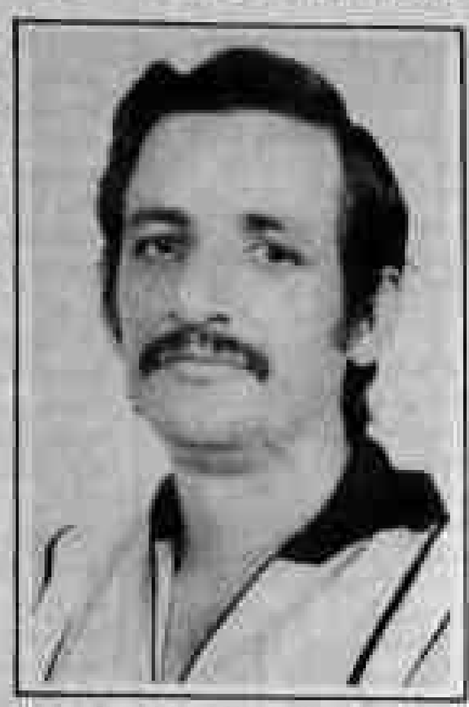

O médico Eldair Muniz, assassinado barbaramente

CUSTO DE VIDA: PREÇOS SOBEM ASSUSTADORAMENTE

Porto Velho tem um dos mais altos custos de vida do País. Abril, ao contrário, [illegible] fizeram constatado durante pesquisa feita pela ASI se [illegible] compreendido entre os dias dois de janeiro e 30 de abril. Nesse período a cesta de gêneros passou de 700 para mil cruzeiros, enquanto o salário [illegible] 66%, subindo de Cr$ 300 para Cr$ 500. A banana [illegible] quanto a carne subiu que não aumentou foi o preço de passagem do ônibus. Alguns [illegible] o salário mínimo continua como era antes. A situação foi considerada de [illegible] empresários.

Página 3.

BANCO CENTRAL APROVOU FUNCIONAMENTO DO BERON

Em tempo recorde, o Banco Central do Brasil aprovou ontem às 17 horas em todos os seus detalhes a Constituição do Banco do Estado de Rondônia S.A. — BERON, nos seus aspectos relativos a Estatuto, Regimento Interno e Cartas Patentes para instalação de quatorze agências neste Estado, sendo ainda autorizando o funcionamento do BERON para o dia 1º de julho, quando será inaugurada a agência de Porto Velho.

A outra notícia alvissareira que soubemos extraoficialmente é que dia cinco de maio estará em Porto Velho o Ministro Mário David Andreazza, do Interior, para dar posse a Diretoria do Conselho de Administração do Banco do Estado de Rondônia S.A.

O hasteamento das bandeiras, quinta-feira, durante as comemorações do dia de Tiradentes na Polícia Militar.

CÂMARA REJEITOU QUATRO REQUERIMENTOS DO PMDB

A Câmara rejeitou, ontem, quatro requerimentos de vereadores do PMDB e aprovou uma da bancada pedessista. Aprovou, também, pedido de adiamento feito pelo pedessista João Paulo, na discussão do Projeto de Lei do executivo municipal, sobre revogação das Leis que criam sobre concessão de bolsas de estudos. O vereador vai apresentar emenda pedindo que permaneçam as bolsas para os cursos de interesse da região e que não existam na UNIR.

Quarta-feira passada a Câmara aprovou as contas do prefeito Valladares relativas a 82, numa sessão que só não foi tumultuada devido a prudência e a pulso forte do presidente Sidrônio Tindito e Silva. A bancada do PMDB fez tudo para que as contas não fossem apreciadas pela Câmara e quando viu que não conseguia seu intento retirou-se do plenário, na hora da votação. O presidente advertiu pela desobediência ao regimento, podendo haver perda de pleito na mesma pelos vereadores do PMDB.

RONDONIENSE NA GERÊNCIA DO BB DE PORTO VELHO

Para satisfação nossa, como valorização dos filhos da terra, noticiamos com muita agrado a designação do rondoniense nascido em Porto Velho Luiz Antonio Guzman, de tradicional família de Porto Velho, para a gerência da agência do Banco do Brasil S.A. de Porto Velho.

Luiz Antonio é funcionário de carreira do Banco do Brasil e vem do Maranhão para servir sua terra da qual está afastado há mais de quinze anos. Damos as nossas boas vindas ao ilustre bancário e desejamos-lhe uma gestão dinâmica, eficiente e muito proveitosa à frente do BB de Porto Velho, trazendo novos recursos para o Estado principalmente no que concerne a financiamentos para a lavoura, pecuária e indústria.

O presidente do Tribunal de Justiça desembargador Fouad Darwich, quando descerrava a placa que marca a instalação da Justiça Federal em Rondônia.

Rondônia já tem Justiça Federal

— Foi instalada hoje, nesta capital, a seção rondoniense da Justiça Federal. Presentes ao ato o procurador-geral da República, Inocêncio Mártires Coelho, o presidente do Conselho da Justiça Federal, ministro Justino Nobre, além do governador Jorge Teixeira.

TRIBUNAL DE CONTAS

As 18 horas, no palácio Presidente Vargas, foram empossados os membros do Tribunal de Contas do Estado. A leitura do termo de compromisso foi feita pelo conselheiro Bader Massud Jorge. Falando em nome dos membros do Tribunal, o conselheiro Miguel Rourué historiou sobre os objetivos do Tribunal de Contas, criado pelo decreto-lei n.º 47, de 31 de janeiro último.

Página 4 do 1.º Cad.

PM COMEMOROU O DIA DE TIRADENTES

Com a distribuição de medalhas "Amigos da PM", várias condecorações e promoções internas, a Polícia Militar de Rondônia comemorou ontem, no Quartel do Comando Geral, o Dia de Tiradentes, Patrono das polícias militares brasileiras. A solenidade contou com a presença de várias autoridades estaduais e municipais.

Página 4, 1.º Cad.

SERÁ HOJE O I ENCONTRO DE ADOLESCENTES

O I Encontro de Adolescentes de Rondônia será realizado hoje, na Casa do Menor Trabalhador, sede do Juizado do Núcleo Preventivo do Tucumã-sul e da Casa do Menor Trabalhador. O encontro será realizado a partir de logo mais as oito horas, envolvendo diversas atividades que visam o encaminhamento do menor a uma vida decente.

Parreira define seleção que joga com o Chile

RIO — Com a qualidade dos times já definida e com dezenas jogadores convocados ao longo de janeiro, como foi previamente anunciado, o novo técnico da Seleção Brasileira de Futebol, Carlos Alberto Parreira, divulgou ontem, à tarde, na sede da Confederação Brasileira de Futebol, no Rio, o time que enfrentará o Chile na próxima quinta-feira, 28, no Maracanã.

O time será com: Leão, Leandro, Marcio dos Santos, Mozart, João Paulo e Júnior. O meio campo será formado por Batista, Sócrates e Tita e o ataque será ocupado com Zico na ponta Direita, Careca e Edu.

Para a reserva do goleiro Leão está convocado João Marcos do Palmeiras. Os demais reservas são: Paulo Roberto do Corinthians, Nenê e Carlos Alberto Burgos do Palmeiras; Polêmico do Vasco, Renato do São Paulo e Paulo Isidoro e João Paulo do Santos. Futebol Clube.

PULSO — Os debates [illegible] na sessão de quarta-feira passada, da Câmara, que o Presidente Sidrônio Tinôco e Silva [illegible] com pulso forte na condução dos trabalhos, para impedir que [illegible]. A sessão [illegible] foi interrompida duas vezes pela falta de energia elétrica e a vereadora Raquel Cândido, do PMDB, [illegible] a palavra cassada quando ocupava a tribuna com acusações violentas, provocando [illegible] a própria mesa diretora.

SIDRONIO

ABUSO NO ESTACIONAMENTO DE CARROS NO MERCADO

ABUSO — O estacionamento de carros no Mercado Central está merecendo novamente uma atenção de quem de direito. Ninguém pode mais entrar nem sair pela porta lateral do mercado, que dá frente para os supermercados e casas de carne, pois alguns motoristas e proprietários de veículos, numa falta total de consciência, estacionam seus carros bem em frente a porta, impedindo que as pessoas entrem e saiam. Quinta-feira passada, havia um carro, que se não entrou no mercado, porque realmente era mais largo que a porta. Abuso ou falta de consciência, o fato merece atenção.

PARTICIPE DA CAMPANHA DO "RONDONZINHO"

JULGAMENTO — A bancada do PMDB tentou de todas as maneiras impedir a aprovação das contas do prefeito Valadares, relativas a 1982. Queria que o julgamento ficasse para o tribunal de Contas, o mesmo Tribunal que o PMDB considera ilegítimo. O vereador Waldemar Marinho, invocando a Lei Complementar 41/81, sustentou muito bem que a Câmara Municipal estava investida de todos os poderes legítimos para julgar as contas.

MARINHO

PM COMEMOROU O DIA DE TIRADENTES, SEU PATRONO

MALARIA — Uma das maiores problemáticas de Rondônia é a malária, segundo disse recentemente uma autoridade da saúde no Estado. Todos, portanto, devem se precaver contra a doença. O mosquito que transmite a malária gosta de atacar entre as 5 horas da tarde e 9 horas da noite. Ele costuma ficar na beira de rios, riachos e lagoas e próximo às moradias das pessoas. Quando o guarda da Sucam borrifa a sua casa, está protegendo os moradores e causando a morte dos mosquitos transmissores da doença.

HUMANIDADE CONTINUA COMETENDO VIOLENCIAS

ASA BRANCA — O Presidente Figueiredo [illegible] o cantor Luiz Gonzaga, [illegible] um [illegible] de "Asa Branca" "[illegible] da família da [illegible]". Fez um apelo para [illegible] a [illegible] de Asa Branca. Luiz Gonzaga chegou ao Palácio do Planalto [illegible] e explicou que levava uma carta para o Presidente [illegible] a situação da [illegible].

GONZAGA

RUAS DO MARECHAL RONDON JA ESBURACADAS

BANCOS — [illegible] feito pela Secretaria da Indústria, Comércio e Tecnologia, Rondônia contava até dezembro passado com 54 estabelecimentos bancários, inclusive a CEF, Basa, Bamerindus, Bradesco, Financial, Real, Itaú, Comind, Banorte, Nacional, Sul Brasileiro, Banco do Brasil, Bandeirantes, Safra, Econômico, BEA e [illegible], dentro de pouco tempo, o BERON, o Banco de Rondônia.

Rio e Adjacências

Josias de Macedo

O presidente da Associação de Professores, Mário Jorge, que está pugnando por melhores salários para a classe, voltou, em companhia de mais três professores a avistar-se com os deputados Jerry Badocha, PMDB, e Jacob Atallah e Amizael Gomes, da bancada do PDS, a fim de discutir a situação da classe que representa, que cada dia que passa vê o achatamento de seus salários, além de injustiças sofridas sempre em decorrência dos baixos salários. Enquanto, em nosso Estado, poucos ganham muito, muitos ganham pouco. E entre esses últimos, estão os mestres. A conversa entre o presidente Mário Jorge e os parlamentares, previamente designados pelo presidente da Casa, deputado José de Abreu Bianco foi bastante salutar e proveitosa. Após marchas e contra marchas, ficou acertado que o professor Mário elaboraria um documento contendo todas as reivindicações da classe e entregasse aos parlamentares membros da Comissão encarregada de estudar o assunto, a fim de ser levado ao governador. Tudo ficou acertado, bento e sacramentado. Acontece que a classe dos professores não está mais em condições de esperar, pois enquanto os preços dos generos alimentícios sobem diariamente, os salarios dos mestres continuam estegnados. Já é tempo das autoridades pensarem mais seriamente na situação dos mestres. Estes se pararem ou mudarem de profissão o que será de nossa infância que só terá um remédio: procurar o MOBRAL para apenas aprender a ler e escrever de uma maneira pouco aproveitável, pelas dificuldades que essa Repartição terá, também, de recrutar Mestres capazes.

— XXX —

Os funcionários da ALE lotados no Almoxarifado, fazem um apelo ao presidente José Bianco, para mandar instalar um aparelho de ar naquele setor da Casa, pois do jeito que está, pelo excesso de calor, não dá condições de trabalhar. Aliás, esse setor administrativo da ALE é o único onde se esqueceram de instalar aquele aparelho. Êta... Alá... Laôooooou, mas que calor que calor...

— XXX —

O deputado Ronaldo Aragão, PMDB, em nome da liderança, foi à tribuna, de onde ao analizar o discurso do lider da Maioria, deputado Jacob Atallah por ocasião da passagem do 4º aniversário de governo do cel. Jorge Teixeira, fez críticas contundentes ao chefe do Executivo e também ao líder do PDS. Segundo as críticas do parlamentar oposicionista ao líder situacionista, este chegou a comparar o governador Jorge Teixeira com Tiradentes — o herói de nossa Independência — e também ao sábio Galileu e não satisfeito comparou o chefe do Executivo com Jesus Cristo. Continuando suas críticas, ao analizar o discurso do Deputado Jacob Atallah, Ronaldo Aragão, mostrou o descontentamento não de sua bancada como da maioria do povo de Rondônia e porque não dizer, brasileiro, pela nomeação do governador de Rondônia, fato inédito neste Brasil que está entrando na era democrática, com muito atrazo, e já entra com o pé esquerdo. A seguir passou a analisar os desmandos da administração, especialmente no que concerne a construção de estradas vicinais. E daí seguiu-se umas outras séries de acusações, tão a gosto dos deputados oposicionistas.

— XXX —

Há coisas que só acontecem em Rondônia Agora, esta é de encher as medidas: a Secretaria de Segurança agora está cobrando alvará para funcionamento de bares e botequins, num acinte ao que determina nossas Leis. Talvez o Secretário de Segurança Pública, dr. Humberto Moraes que além de Secretário é Bacharel em Direito. E que quem está INTIMANDO os donos de bares a comparecer para pagar um alvará no valor de Cr$ 6.000,00 e a taxa mensal de Cr$ 2.400,00, é o delegado de Costumes, Jogos e Diversões, bel. R. Novais Neto. O jornalista acha que o delegado R. Novais Neto está enviando a INTIMAÇÃO com endereço errado, pois esta intimação deveria ser enviada aos banqueiros de bicho, cujos corretores campeia pela cidade sem que o delegado de Costumes, Jogos e Diversões "Se manque". O que o delegado quer é uma renda ilegal para que não sabemos, pois policiais dessa delegacia só servem para entrar em clubes e boates sem pagarem nada, inclusive as despesas com bebidas O Secretário de Segurança, bel. Humberto Moraes, bem que podia ter uma conversa com o delegado R. Novais Neto, para saber em que Código ou Legislação, aquele delegado de Jogos está estribado para cobrar Imposto de Localização. O tempos... ó costumes...

— XXX —

E o presidente da Assembléia Legislativa, deputado José de Abreu Bianco ofereceu, quinta-feira, um churrasco à imprensa da cidade. O agape foi na fazenda do empresário Helcio França localizada no Km 5 da nossa BR. O motivo da homenagem aos jornalistas foi pela passagem do Dia da Imprensa ocorrido no dia 13 último. Com isso, o presidente José Bianco quer deixar bem claro o apreço que como deputado, presidente da ALE e também como advogado tem pela imprensa e seus profissionais.

— XXX —

O secretário de Agricultura, agronomo Luiz Carlos Meneses, está investindo na agricultura, partindo do ponto de que Rondônia é um Estado-agrícola. E assim está desenvolvendo um programa para o plantio da seringueira, guaraná, além do café e também de arroz, feijão milho e etc. Se Rondônia é um Estado agrícola, vamos incentivar a agricultura. Vamos dar mais assistência ao agricultor.

Alto Madeira

EMPRESA ALTO MADEIRA LTDA.
Fundado em 15 de abril de 1917

EURO TOURINHO
Diretor Geral

LUIZ MALHEIROS TOURINHO
Diretor Superintendente

[illegible] MALHEIROS TOURINHO COSTA
Diretora Administrativa

[illegible] TOURINHO
Diretora Técnica

JOSÉ LUCIO ALBUQUERQUE
Editor Chefe

Direção — Redação e Oficinas
Rua Barão do Rio Branco, [illegible] — Tels.: [illegible]

Impresso em [illegible]
ASSINATURAS

Capital (Anual)	Cr$	[illegible]
Interior (Anual)		
Exemplar do Dia	Cr$	[illegible]
Exemplar Atrasado	Cr$	[illegible]

SUCURSAIS

[illegible] — Rio de Janeiro — [illegible] — São Paulo — [illegible] — Brasília [illegible] — Porto Velho [illegible]

[illegible] não traduzem, necessariamente, a opinião do Jornal. [illegible]

OPINIÃO EM 30 LINHAS

Ao invés de se ter um abrandamento, parece que o relacionamento entre os vários órgãos do poder executivo estadual e os executivos municipais vem se agravando aos poucos, fazendo com que o problema hoje já seja um dos mais graves encontrados pelo governador Jorge Teixeira para conciliar cada um dos pontos em questão.

E quando se fala em Executivo Estadual entenda-se aí também as entidades mistas que fazem parte, de qualquer forma, do Governo, ainda que sejam geridas por diretorias e não por secretários.

O assunto já foi visto aqui nesta "mesa de página" mas não custa nada voltarmos ao tema, especialmente quando se sabe que nove dos 13 municípios do Estado têm prefeitos eleitos que, justamente em função da representação popular, podem não querer se curvar — e ao que se sabe não estão aceitando isto — à vontade emanada dos gabinetes dos técnicos instalados principalmente na Esplanada das Secretarias.

Não que esses técnicos estejam totalmente errados. Eles podem estar cheios de razões, mas há que convir que os prefeitos eleitos merecem um grau a mais de atenção porque suas escolhas decorreram não de uma canetada governamental mas, principalmente (aliás, unicamente) da vontade popular, seja ela certa ou errada — fato que só a história é quem nos dirá e não o será agora.

Acontece que os prefeitos eleitos têm a fiscalizá-los uma Câmara Municipal em cada município. E sabem muito bem que seu futuro político depende muito do que fizerem agora, da firmeza em dizer um "não" quando sentirem que seus municípios estão sendo violentados em decorrência do que se convencionou chamar de "programas de gabinete".

Aliás, para encerrar, os prefeitos em questão estão apenas usando da mesma arma do governador Jorge Teixeira que, desde que assumiu o Governo do antigo Território disse que a partir de então só se fariam obras em Rondônia desde que aprovadas "de dentro para fora" e não o que ocorria antes. Portanto, o que falta é um amoldamento de alguns setores aos novos tempos.

Até amanhã.

Trigo com novo reajuste até final do mês

Os presidentes de sindicatos dos panificadores de todos os Estados do Brasil estiveram reunidos, na semana passada, em Brasília, na Secretaria de Planejamento, ocasião em que foram informados sobre novo reajuste no preço do trigo, conforme declarou, ontem, o presidente do Sindicato dos Panificadores do Pará e Amapá, José Santos.

O novo reajuste na farinha de trigo deverá ser divulgado até o final deste mês, quando técnicos da Sunab deverão ter concluído os estudos sobre a taxa de aumento. Entretanto, a Seplan solicitou que quando a farinha for reajustada os sindicatos procurem não repassar ao consumidor a taxa de reajuste da farinha, ficando apenas tabelado o novo preço do pão com base nos gastos de pessoal e energia elétrica.

A Seplan também informou que estão sendo feitas experiências com um novo tipo de farinha de trigo com menor teor de gordura. Estas pesquisas se derem bons resultados irão diminuir a importação da farinha comum de trigo. Informou, ainda, que está pretendendo utilizar cerca de 20% desta nova farinha na composição do pão tipo francês. Os panificadores, segundo José Santos, reagiram contrariamente, alegando que durante o governo efêmero de Jânio Quadros foi testada a farinha de milho e o resultado não agradou aos consumidores havendo grande retração no consumo do produto. Depois deste fato, a farinha de milho teve de ser retirada do pão francês.

DISPARA CUSTO DE VIDA: PORTO VELHO

Os preços dos gêneros alimentícios de primeira necessidade subiram assustadoramente entre os meses de janeiro e abril deste ano. Em alguns casos, a alta supera a 100 por cento, extrapolando todos os índices antes calculados por técnicos ligados ao setor. Em outros casos, a subida foi menos acentuada mas, mesmo assim, brusca.

O arroz, por exemplo, custava Cr$ 152 no dia 2 de janeiro. No último dia 20, o produto já estava cotado ao preço de 222 cruzeiros o quilo. No mesmo período, a manteiga passou de 850 para dois mil e o açúcar de Cr$ 150 para Cr$ 200, o mesmo acontecendo com a farinha seca, enquanto o quilo do peixe pulava de 300 para 600 cruzeiros.

No dia dois de janeiro, a carne com osso custava a 300 cruzeiros e a sem osso estava a 700. Hoje a primeira passou para 400, enquanto a segunda subiu para mil. O litro da gasolina subiu de 161 para 210, enquanto o quilo do tomate passava de 300 para 400 e a batata dobrava de preço, passando de 200 para 400.

O charque foi quem mais aumentou. De Cr$ 200 no início do ano, pulou para 700 cruzeiros até o último dia 20. O feijão passou de 150 para 300. As únicas coisas que não aumentaram neste período foram o preço da passagem do ônibus, que continua a Cr$ 60, e o salário mínimo, que está na base dos Cr$ 22.736,0.

REMARCAÇÃO

Tudo isso sem se falar na constante remarcação de preços que se verificam nos supermercados da capital, onde os produtos sobem quase que diariamente. A situação tem levado alguns especialistas no assunto a afirmar que Porto Velho é uma das cidades de maior custo de vida do mundo, conseguindo superar até mesmo municípios que nada produzem e tudo importam.

A situação é considerada absurda e leva algumas pessoas a indagarem sobre como pode sobreviver quem ganha apenas o salário mínimo e tem toda uma família, com filhos, etc., para sustentar. Quem responde é Joaquim Costa Marques de Moraes, casado, 6 filhos, assalariado:

— O que é que podemos fazer? Nada. Simplesmente comemos o que temos à mão. E geralmente isso significa farinha seca, às vezes um arrozinho e uma carne com osso ou bucho. No máximo vísceras. Quando temos algo especial é um frango ou um peixe. Mesmo assim, peixe de segunda e só de vez em quando.

O drama vivido por Joaquim de Moraes é enfrentado por centenas de outras famílias porto-velhenses hoje em dia. Para algumas, a solução é iniciar os filhos cedo no trabalho, como uma forma de ajuda no sentido de aumentar a renda familiar e por um pouco mais de comida à mesa. Mesmo que isso não signifique qualidade, mas apenas quantidade. O importante para estas pessoas é que a barriga esteja cheia e a fome não a faça doer.

O preço dos gêneros alimentícios subiu mais de 100 por cento de janeiro a abril.

JI - Paraná: Câmara empossa Vasconcelos

A Câmara Municipal de Ji-Paraná, sob a presidência do vereador João Alberto Garcia em sua oitava sessão ordinária, na última terça-feira, empossou o vereador Edgar Vasconcelos em decorrência da licença por 121 dias do vereador Dorival Bernardi, que se encontra em S. Paulo a tratamento de saúde. O vereador Edgar Vasconcelos foi bastante aplaudido e cumprimentado pelos presentes.

A seguir na ordem do dia, constaram a discussão e votação dois projetos de lei do Poder Executivo, um sobre a regularização de áreas urbanas da cidade e, outro de um empréstimo na ordem de 14 bilhões de cruzeiros.

O projeto referente a regularização das áreas urbanas foi discutido em sua primeira discussão e votação sendo aprovado por 14 x 1. O voto contrário, coube ao vereador Sérgio Paio, pois o mesmo quis modificar o texto do referido projeto com um "substitutivo" que não foi aceito pelo Plenário.

O citado projeto deverá ser discutido e aprovado para ser sancionado na próxima terça-feira.

Associação tem registro e quer fundo desemprego

Há um ano e sete meses portando assistência aos seus associados sem contudo estar registrada definitivamente, a Associação Profissional dos Trabalhadores na Indústria da Construção Civil de Rondônia teve seu registro conseguido no último dia 13, definitivamente, pelo Ministério do Trabalho, segundo informações do presidente da entidade, Francisco Ferreira da Costa.

E é justamente este o motivo que o levou a convocar os filiados da associação para uma assembléia geral extraordinária, que será realizada no próximo dia 8 de maio, na sua sede, à Rua Duque de Caxias, nº 2.464, a partir das oito horas da manhã. Na oportunidade, será tornado público o registro definitivo e será feita uma ratificação da atual diretoria, além de serem tratados assuntos de interesse da classe.

BENEFÍCIOS

Mesmo sem registro, a Associação Profissional dos Trabalhadores na Indústria da Construção Civil vinha prestando uma série de assistência aos seus associados, entre estas as jurídicas e médicas, além de ajuda financeira e alimentícia, quando algum dos trabalhadores ligados à entidade se encontrava desempregado.

Uma das principais preocupações da associação está ligada à criação de novos empregos no ramo, visando a absorção da mão-de-obra existente no mercado. Além disso, de acordo com informações do presidente Francisco Ferreira da Costa, espera-se criar, em breve, um fundo desemprego, visando amparar aos associados que tenham perdido seus empregos e não tenham como sobreviver.

Odacir quer beneficiar 12 mil servidores do Estado com seu projeto

O projeto do senador rondoniense beneficia mais de 12 mil servidores.

"Levei ao Ministro José Carlos Freire a justa reivindicação de mais de doze mil servidores públicos do Estado de Rondônia", foi o que declarou à imprensa o Senador Odacir Soares (PDS-RO), após ser recebido em audiência, juntamente com o deputado Francisco Erse (PDS-RO), pelo Diretor-Geral do Dasp.

Mostrando-se otimista, prosseguiu Odacir Soares informando que "nesse sentido apresentei projeto de lei ao Senado, alterando a redação do Art. 18 e revogando o Artigo 29 da Lei Complementar nº 41, de 22 de dezembro de 1981, objetivando corrigir gravíssima e extremamente discriminatória, contida no Art. 18 — complementado pelo Artigo 29 da Lei Complementar nº 41, em que referida Lei, ao disciplinar a estrutura administrativa do Estado de Rondônia, estabeleceu que só seriam enquadrados, de imediato — e no limite de 50 (por cento) dos cargos — os servidores nomeados ou admitidos até a vigência da lei nº 6.550, de julho de 1978, e em exercício a 31 de dezembro de 1981. Para os que ingressaram posteriormente — continuou Odacir — estabeleceu-se a inclusão em tabela especial de empregos, em regime de extinção, sem previsão de enquadramento no prazo de 2 anos, mediante concurso público (Art. 29), observando-se assim, uma distorção de enquadramento que, sem qualquer outra justificativa, se fixa arbitrariamente na data de vigência do determinado diploma legal, preferindo, com isto, manifesta preferência sobre a categoria de servidores que se identificam pela natureza da investidura e processo de admissão ou nomeação, não se apresenta lógica e justa a exigência, para ingresso nos quadros ou tabelas de admissão, de seleção competitiva para uns, enquanto para outros se estabelece a política do livre acesso".

Odacir Soares informou, ainda, que antes da audiência com o Diretor-Geral do Dasp, Ministro José Carlos Freire, tratou do assunto dos servidores públicos de Rondônia com o presidente Figueiredo, expondo-lhe a discriminação existente, motivando profunda distorção salarial àqueles servidores públicos, atingindo índices de até 50 por cento, particularmente aos grupos dos magistério, polícia civil e segurança, com indisfarçáveis prejuízos salariais para os segundos.

Naquela oportunidade — continuou Odacir — dei ciência ao presidente Figueiredo a outro aspecto da questão, a discriminação desses servidores, na forma da nova redação do artigo 18 da Lei Complementar nº 41/81 — projeto de Lei nº 05/83, que não provocará aumento de despesas para a União Federal, em que o custeio desse pessoal vem sendo atendido por verba orçamentária da União, que continuará com esse encargo, conforme estabelece o Art. 16 e o Art. 36 da mesma lei complementar. Com relação aos servidores que ingressaram posteriormente àquela lei, que estão incluídos em tabela especial de emprego e continuam quase o quadro dos servidores beneficiados pelo Plano de Classificação de Cargos e Empregos (Lei nº 6.550/78), se tendo os mesmos servidores relegados a uma tabela especial, provisória e em extinção, a nível estadual, o que constitui um tratamento diferenciado, inclusive em relação aos servidores do Território Federal do Amapá e do de Roraima, admitidos na mesma época e em idênticas condições".

Demonstrando sua apreensão quanto à situação dos servidores públicos de Rondônia, o senador Odacir Soares pediu ao presidente Figueiredo, em nome dos 12.535 servidores discriminados injustamente, a determinação às lideranças do Governo no Senado Federal e na Câmara dos Deputados que, em regime de urgência, façam aprovar o projeto de lei de minha autoria, que virá corrigir a grave distorção existente na classe dos servidores públicos de Rondônia.

Por sua vez, o governador Jorge Teixeira, também sensível à situação aflitiva em que se encontram os servidores regidos pela Legislação Trabalhista, admitidos pelo Governo do extinto Território Federal de Rondônia, após a vigência da Lei nº 6.550/78, enviou ao ministro Chefe do Gabinete Civil da Presidência da República, Leitão de Abreu, telex nº 083/RDF, em data de 29 de dezembro, expondo àquela autoridade a sua preocupação, submetendo à sua consideração apoio do anteprojeto de Lei Complementar prevendo a alteração dos Artigos 18 e 29 da Lei Complementar nº 41, de dezembro de 1981, tratando da absorção nos quadros e tabelas, o que se refere o Artigo 19, dos servidores contratados pela administração do ex-Território de Rondônia.

Vilhena quer que Teixeira fique: Governo

Vilhena (do Lúcio Albuquerque, enviado especial) — O Prefeito Vitório Abrão, deste município, disse ao retornar de Brasília onde se encontrava desde a semana passada tratando de interesses da área que dirige, que alcançou pleno êxito na viagem, e que contou com a participação do governador Jorge Teixeira e da bancada federal do PDS para solucionar problemas que o levaram à Capital Federal.

Vitório estava com seus assessores quando fez um relato do que foi tratado e de como foram encaminhados vários projetos, falando em seguida ao Alto Madeira, em seu gabinete.

Inicialmente Vitório disse-se ficado preocupado com a notícia de que o governador Jorge Teixeira está sendo cogitado para assumir a Secretaria Especial da Região Amazônica — SEARA, ainda em fase de criação e cujo projeto se encontra no Senado. "Preocupado — explicou o prefeito vilhenense — não porque ele vá para um [illegible] posto, que muito nos honra, mas porque ainda tem muito que nos dar principalmente nessa fase de afirmação sócio-política do Estado".

O prefeito Vitório Abrão fez uma análise de sua viagem a Brasília

"Apesar de já sermos Estado, acredito que a missão de Teixeira em Rondônia não acabou. Pelo contrário, ela agora está na fase em que ele exige muito dele e de todos nós que fazemos este Estado. É a hora de somarmos esforços e trabalharmos. É a vez de que todos os projetos em andamento sejam implantados e o Estado se afirme como unidade participativa da Federação. Portanto acredito que a presença do governador Jorge Teixeira entre nós é de fundamental importância pelo menos dentro dos próximos três anos".

Sobre este assunto, o prefeito Vitório Abrão disse que pretende conversar com o governador nos próximos dias para tentar fazê-lo [illegible] que no momento sua presença em Rondônia tem vital importância. "O nosso desenvolvimento no momento depende da presença do governador Teixeira no Palácio Presidente Vargas", frisou Vitório.

"Os resultados da minha viagem foram satisfatórios. Encaminhei vários projetos e procurei sensibilizar as autoridades em Brasília para a necessidade de investimentos em Vilhena, mostrando [illegible] da questão da [illegible] demográfica só nos três primeiros meses do ano em torno de 12% [illegible] infraestrutura para atender setores como agricultura, indústria madeireira, criação de novos empregos, saúde, saneamento e educação".

"Estamos conseguindo — continuou o prefeito — mais recursos para atendimento na área social. E vamos tentar conseguir todo o recurso necessário, cerca de 1,4 bilhão de cruzeiros, [illegible] resolvido o problema de erosão que afeta a cidade, [illegible] Jardim [illegible], etc."

POLONOROESTE VAI CRIAR 20 MIL NOVOS EMPREGOS

Vilhena (do Lúcio Albuquerque, enviado especial) — Nos três primeiros meses do ano o município de Vilhena, no sul do Estado à margem da rodovia BR-364, foi quem mais recebeu migrantes na região, chegando a uma taxa de 12% de desenvolvimento demográfico em relação à população anterior, disse o prefeito Vitório Abrão, citando como fonte um levantamento do centro de triagem de migrantes, órgão do Ministério do Interior.

Conscientes disso que teremos dificuldades. Então a solução é ir buscar recursos fora, disse o prefeito que esteve [illegible] "ao general" Venturini, que dos 500 mil empregos a serem gerados pelo Polonoroeste, segundo anunciou a Sudeco na semana passada, pelo menos 20 mil sejam em Vilhena.

O prefeito [illegible] disse que [illegible] para evitar uma crise social, necessita de pelo menos 10 mil novos empregos sendo que 4 mil deverão ser absorvidos no projeto de "cinturão verde", que vem sendo implantado em torno da sede municipal e que já conta com mil famílias instaladas, mas depende [illegible] para que o mesmo inicie o trabalho, em [illegible] 12 hectares destinadas ao plantio de hortifrutigranjeiros.

"Além disso, ainda na área agrícola, pretendemos que Vilhena se transforme na "Canaã da Amazônia", produzindo frutas como pêssego, maçã, uva, aproveitando o nosso clima. E vamos trabalhar o cerrado, com plantio de soja e arroz, em torno de 200 hectares.

PRESIDENTE DO BERON VISITA ALTO MADEIRA

O presidente do Banco do Estado de Rondônia — BERON, Paulo Cordeiro Saldanha, visitou a redação do Alto Madeira, para uma visita de cortesia. Veio, conforme frisou, "para agradecer o apoio e confiança que a imprensa tem dado nesta fase de implantação do Banco".

Paulo Cordeiro Saldanha, que veio acompanhado de Wilson Costa, de quem é velho amigo, fez questão de relembrar os tempos em que colaborava com [illegible] para uma página do ALTO MADEIRA que era dedicada a Guajará-Mirim, os assuntos da vida esportiva da Pérola do Mamoré".

Conforme disse, fez questão de vir renovar essa amizade e esses laços que já vêm de longe. Mas embora fazendo uma visita de caráter pessoal, Paulo Cordeiro Saldanha, tradicional filho de Guajará-Mirim, que foi muito bem escolhido para presidir o Banco de Rondônia, não deixou de falar sobre o BERON, adiantando que o funcionamento da Agência de Porto Velho acontecerá, realmente, no dia 1º de julho e a expectativa é a de que, no mesmo mês, entre em funcionamento a segunda agência do Banco, a ser instalada em Costa Marques, por se tratar de um Município que ainda não tem rede bancária e assim o BERON já será a agência pioneira daquela cidade.

Até o fim do ano, adiantou Paulo Saldanha, o BERON deverá ter duas agências em funcionamento em todo o Estado.

APROVADAS CONTAS DE VALLADARES EM REUNIÃO AGITADA

Apesar de todos os embaraços criados pela bancada do PMDB, que procurou impedir o julgamento das contas do prefeito Sebastião Valladares pelo plenário, elas foram aprovadas na quarta-feira passada, após acalorados debates, numa reunião que durou quase quatro horas, devido as interrupções que sofreu em decorrência do corte de energia elétrica.

"O PMDB queria tumultuar e causar dificuldades a mesa diretora e, mais do que isso fazer crer perante a opinião pública que existia irregularidades nas contas, quando elas estão normais e corretas", disseram os vereadores pedessistas, contrariados pela maneira agressiva como os oradores oposicionistas conduziram seus pronunciamentos.

O líder do PDS, João Coêlho, irritado, dizia após a sessão que "não iria admitir mais as agressões que estão acontecendo da tribuna".

A vereadora Raquel Cândido, do PMDB teve a palavra cassada quando ocupava a tribuna no horário destinado a discussão das contas. Descontrolando-se, partiu para as acusações violentas contra o prefeito e a mesa diretora, tendo a presidência solicitado que a vereadora fosse retirada da tribuna, pela segurança, após ter a palavra cassada e insistir em desobedecer as normas regimentais.

Agindo prudentemente, mas com firmeza, o presidente Sidrônio Timóteo e Silva não permitiu que os trabalhos fossem tumultuados. A bancada do PMDB esgotou todos os recursos na tentativa de evitar que as contas fossem julgadas e quando viu que não conseguia o seu intento, resolveu ainda abandonar o plenário no momento da votação. Essa atitude, porém, não impediu que a matéria fosse normalmente votada e aprovada, pois o PDS garantiu a maioria necessária.

Com atos solenes, a Polícia Militar comemorou o dia de seu patrono.

PM COMEMOROU O DIA DE TIRADENTES

A Polícia Militar do Estado de Rondônia, reverenciando a memória de Joaquim José da Silva Xavier — O Tiradentes, no seu quartel do Comando Geral, realizou, quinta-feira vários atos solenes com a participação do Chefe da Casa Civil, Eudes Lustosa, representando o governador Jorge Teixeira de Oliveira, e do gen. Paulo Meirelles, cmt. da 17ª Brigada de Infantaria de Selva; Sebastião Valladares, prefeito da capital; Francisco Montenegro, vice-presidente do Tribunal de Justiça do Estado; deputado José Bianco, presidente da ALE; Sra. Aida de Oliveira, Primeira Dama do Estado, e dezenas de autoridades civis e militares.

PROGRAMA

O "21 de Abril", data do Patrono das Polícias Militares e Patrono Cívico da Nação Brasileira, foi programado pelo cmte. Lauro Magalhães e o seu Estado Maior, com o hasteamento das bandeiras brasileira, pelo desem. Montenegro; estadual, pelo deputado Bianco e o estandarte da PM pelo Chefe da Casa Civil, Eudes Lustosa. As demais solenidades ocuparam um tempo cronometrado de 60 minutos, para finalizar com o Hino do Estado e desfile da tropa em continência às autoridades.

MEDALHAS

O Cmte. Lauro entregou medalha "Dedicação Policial Militar" ao sgt. Francisco Pinheiro, por 30 anos de serviços; ao sgt. Manuel Macedo, por 20 anos e, aos majores Otávio Azevedo, João Carvalho, Sérgio Zimmermann, igualmente aos capitães Livaldo Oliveira e Carlos Buré, por 10 anos. Completam a lista de 10 anos, os tenentes Abimael dos Santos, José Jesus Araújo, Cláudio Matos e Roberto da Silva, cinco sargentos, cinco cabos e dois soldados.

"Como prova de reconhecimento pelos bons serviços prestados à Polícia Militar do Estado", o cel. Lauro fez entrega do diploma AMIGO DA PM as seguintes pessoas: Lindalva Coutinho de Queiroz, Neusa Corrêia, Cap. Sebastião Machado, Cap. Clóvis de Farias, Ten. Méd. Jusemar Feitosa, Antonio V. Feitosa, Moacyr Ubiratan Sampaio (TV Rondônia), Antonio Teixeira, Euro Tourinho (Alto Madeira,) Alcides Paio, Luiz Rivoiro (Rádio Caiari), Viriato Moura e Giamstefano Riboni.

PROMOÇÃO

Pelo Governador do Estado, por antiguidade, promovidos de segundo para primeiro tenente: Cláudio Ramos Filho, Evanildo Melo, Roberto das Dores, Miguel Malzer, José de Barros, Lino Aguiar e Dejair Almeida. Ao posto de segundo tenente os aspirantes: Manoel Moreira e João Marques Soares. Passam a primeiro sargento os segundos: Edir Salgado, José Roberto dos Santos, Ivan Castro, Paulo de Castro, José Arruda e José Estrella. Ao posto de 2º sargento por antiguidade, o 3º sargento Antonio Monteiro da Silva. A ex-aluna oficial PM Maria Lúcia Cardoso de Lima, promovida "Post Mortem", foi declarada aspirante a oficial PM Feminino.

HOMENAGEM POSTUMA

Lido os nomes dos policiais militares falecidos no cumprimento do dever: cap. Rui Teixeira, ten. Carlos de Souza, asp. of. Fem. Maria Lúcia C. de Lima, sgt Manoel Santana, cb Benedito de Oliveira, cb Manoel Reis, cb Antonio Souza, cb Noel Souza, cb Lucas Rocha, cb Antonio Silva, cb José Bueno, cb Orival Silva, cb Lauro Fonseca, cb Moacir Mendes Filho, cb Orlando Pereira Filho e sd Mário da Silva.

ELOGIO

O cmte. Lauro Magalhães, fazendo alusão ao "senso do dever e à honestidade que cada policial militar deve possuir", mandou proceder a leitura nominal dos homenageados, apresentando-os aos convidados: sgt Roberto Sérvulo da Silva, cb Everaldo Elias da Silva, sd Joel Miranda de Lima, sd Alfredo Eguez Ayala, sd Euripedes Moreira do Carmo e sd Vanderson Bicalho Barbosa.

EMPOSSADOS MEMBROS DO TRIBUNAL DE CONTAS

Empossados ontem, pelo governador Jorge Teixeira os membros do Tribunal de Contas do Estado de Rondônia. A solenidade aconteceu no Palácio Presidente Vargas, com as presenças, entre outras autoridades, o presidente da Assembléia Constituinte, deputado José de Abreu Bianco; o presidente do Tribunal de Justiça, Fouad Darwich Zacharias; o prefeito de Porto Velho, Sebastião Assef Valladares; o presidente do Tribunal Federal de Recursos, ministro Jarbas Nobre; o procurador geral da República, Inocêncio Martires Coelho, os prefeitos Expedito Rafael Góes de Siqueira, de Ouro Preto D'Oeste, e Reginaldo Mocelim, de Pimenta Bueno; o reitor da Universidade de Rondônia, Euro Tourinho Filho; representantes da OAB-RO e da 17a. Brigada de Infantaria de Selva, e PM.

O Tribunal de Contas do Estado foi criado pelo Decreto-Lei Estadual nº 47, de 31 de janeiro de 1983, e tem como objetivo apreciar as contas do Estado, suas empresas e municípios.

É órgão auxiliar do Poder Legislativo, e lhe compete o exame e o controle da legalidade da despesa pública, emitindo prévio relatório e sem o que nenhuma prestação de conta poderá ser aprovada.

Tem função jurisdicional e sua decisão é irrecorrível, podendo aplicar as penalidades previstas em Lei.

O presidente do Conselho é José Renato da Frota Uchôa. Os demais membros: Bader Massud Jorge, José Batista de Lima, José Gomes de Melo, Hélio Máximo Pereira, Miguel Roumié e Zizomar Procópio de Oliveira. O procurador geral do Tribunal de Contas é Kazunari Nakashima.

Após a assinatura do termo de posse de cada um dos membros do Tribunal de Contas, o conselheiro Miguel Roumié fez um pronunciamento em que destacou a importância da função que assumiram e reiterou o compromisso do correto desempenho da missão.

Em seguida, falou o governador Jorge Teixeira, ressaltando que em nenhum momento deixou de tratar com seriedade o problema da escolha dos membros do Tribunal de Contas.

Disse o governador que não houve nenhuma segunda intenção, nem nenhum pensamento escuso com relação à criação do Tribunal antes da promulgação da Constituição do Estado. Este fato — acrescentou o governador — foi discutido e levado ao presidente da Assembléia. O problema foi a questão de tempo.

Afirmou o governador que a criação do Tribunal faz parte da responsabilidade de estrutura do Estado, "responsabilidade da qual nunca abdiquei". Ressaltou que os escolhidos para o Tribunal de Contas "são figuras profundamente conhecidas de todos em Rondônia. Para escolhê-los, adotei o mesmo critério adotado para os elementos do Tribunal de Justiça. Tudo está tranquilo na minha consciência, na minha observação do dia-a-dia. Sem nenhuma interferência de terceiros, com a responsabilidade que me cabe, não no presente, mas a de ter tido a ventura de ter cumprido a missão dada pelo Presidente João Figueiredo e pelo ministro Mário Andreazza, de transformar o território em Estado".

COMUNICADO

As Centrais Elétricas de Rondônia S/A CERON comunica aos senhores consumidores que por motivo de melhoria e ampliação em seu sistema de distribuição, haverá interrupção no fornecimento de energia elétrica, dia 26 de abril (Terça-Feira), nos seguintes horários e localidades.

Horário: 05:30 às 10:30

Localidades: Parte do Centro, Km-01 e N. SRa. das Graças

Rua: Todas.

Horário: 07:30 às 12:30

Localidade: Liberdade

Ruas: Guanabara entre Quintino Bocaiuva e Padre Angelo. Pio XII entre Brasília e Getúlio Vargas. Ariquemes entre Rafael Vaz e Silva e Salgado Filho; Calama entre Salgado Filho e Rafael Vaz e Silva, Araujo Lima entre Salgado Filho e Rafael Vaz e Silva, Benjamin Constant entre Rafael Vaz e Silva e Salgado Filho, João Goulart entre Quintino Bocaiuva e Padre Angelo.

Logo que os serviços sejam concluídos os circuitos serão energizados independente de outro aviso.

A DIRETORIA

VENDE-SE

Vende-se um lote de terras de 100h a com 30ha. de pasto, situado no Km-16 da Estrada do Areia Branca. Preço Cr$ 4.000.000,00.

Vende-se um terreno medindo 16x36 situado no Jardim América, na Rua do Chapeuzinho Vermelho, Preço Cr$ 2.200.000,00

Tratar pelo fone: 221-5875 — Sr. Luciano.

FISCHER RONDONIA INDUSTRIA E COMERCIO S/A — FRICOM
CGC — MF N.º 04.093.000/0001-13

Edital de Convocação

ASSEMBLEIA GERAL ORDINARIA E EXTRAORDINARIA

São convidados os srs. acionistas da Fischer Rondônia Industria e Comércio S/A — FRICOM, a se reunirem em Assembléia Geral Ordinária e Extraordinária, a se realizar às 17:00 horas do dia 29 de abril de 1983 na sua sede social no município de Ouro Preto D'Oeste, rodovia BR-364 Km 323, estado de Rondônia, para deliberarem sobre a seguinte ordem do dia:

A) Tomar conhecimento do relatório da Diretoria, Balanço Patrimonial, demonstrações financeiras relativo ao exercício de 1982.

B) Apreciação da proposta da diretoria para aumento do capital social mediante aproveitamento de reserva e consequente alteração dos estatutos sociais.

C) Fixação dos respectivos honorários da Diretoria e Conselho de Administração.

Ouro Preto D'Oeste-RO, 19 de abril de 1983.

Carlos Guilherme Eduardo Fischer
Diretor Presidente
(23, 24, 26)

República Federativa do Brasil
Poder Judiciário do Estado de Rondônia
Comarca de Porto Velho
Cartório do Registro Civil de Pessoas Naturais

OFICIAIS
Albino Lopes do Nascimento — Titular
Pedro José do Nascimento Júnior — Substituto
Antonio Eneas Fraga Mendes — 2º Oficial

EDITAL DE PROCLAMAS Nº 5.013

Faço Saber que pretendem casar-se e apresentaram os documentos exigidos pelo art. 180 itens I, II, III e IV do Código Civil Brasileiro, Eduardo Antônio Benedetti com: Marlia Rodrigues Pereira. Ele é natural de Caxias do Sul — Estado do Rio Grande do Sul, nascido em 22 de maio de 1950. Profissão geólogo. Estado Civil solteiro, domiciliado e residente em rua Salgado Filho, nº 2645, nesta cidade, filho de Hugo Benedetti e de dona Isolda Maria Pedron Benedetti, residentes em Caxias do Sul — Rio Grande do Sul. Ela é natural de Dois Vizinhos — Estado do Paraná, nascida em 24 de outubro de 1962. Profissão bancária. Estado Civil solteira, domiciliada e residente em rua Salgado Filho, nº 2645, nesta cidade, filha de João Maria Rodrigues Pereira e de dona Otília Rodrigues Pereira, residentes no endereço retro.

Se alguém souber de algum impedimento, oponha-o na forma da lei. Lavro o presente para ser afixado em cartório, no lugar de costume, e publicado em um jornal desta Capital. Obs.: O regime de bens adotado é o da comunhão parcial de bens.

78.900 — Porto Velho — RO., 22 de abril de 1983

Livro D-004 Fls. 249

"O RIO BRANCO": EXEMPLO DE TRABALHO

O secretário Reginaldo Vasconcelos, da Indústria e Comércio (?), destacou o trabalho sério desenvolvido pelo Grupo Tourinho, durante seu discurso na festa de O "Rio Branco".

O dia dos 14 anos do jornal "O Rio Branco", do Acre, foi marcado com inauguração do sistema Off-Set, quinta-feira, em solenidade que contou com a participação dos dirigentes do Grupo Tourinho e autoridades do Estado do Acre e de Rondônia, na sede do próprio jornal.

BANDEIRA DA PAZ

O superintendente dos jornais "O Rio Branco" e ALTO MADEIRA, jornalista Luiz Malheiros Tourinho, em breve improviso destacou a importância do primeiro jornal diário acreano e exaltou a figura de Epaminondas Barahuna, o fundador do "O Rio Branco", na qualidade de superintendente dos "Diários Associados na Região. Falou ainda sobre os objetivos e a filosofia dos órgãos de imprensa que dirige, "um jornalismo de respeito e de progresso" — acrescentando — "conduzo sempre a bandeira da paz e da tranquilidade da família". O jornalista Epaminondas Barahuna, em seu discurso, lembrou os primeiros tempos do jornal, as dificuldades, o apoio do então governador Jorge Kalume e aplaudiu os irmãos Tourinho pelo impulso que deram ao "O Rio Branco", hoje um jornal moderno e de grande prestígio, sob a direção do Grupo Tourinho.

SERIEDADE E IMPARCIALIDADE

Falando em nome do Governo de Rondônia, o secretário Reginaldo Vieira Vasconcelos, da Indústria, Comércio, Ciência e Tecnologia, iniciou assim o seu discurso, na festa do "O Rio Branco": "Devo ressaltar que se não fosse pela seriedade, competência e imparcialidade com que o jornal ALTO MADEIRA de Porto Velho vem tratando os fatos sociais que mais tarde farão a história da região, talvez não tivesse me sensibilizado a vir até esta capital". Prosseguiu: "entretanto, sinto-me no dever de dizer que o jornal "O Rio Branco", em sendo coirmão do Alto Madeira, certamente que vem trilhando pelo seu mesmo caminho, tornando-se, até desnecessário lembrar do importante papel que vem cumprindo nos seus 14 anos de luta, nem dos laços que tornam o Grupo Tourinho um dos mais tradicionais de nossa região para evidenciar a importância do evento" — Mais adiante, acrescentou Reginaldo: "Sinto-me desta forma orgulhoso de estar aqui representando o governador Jorge Teixeira, que sempre acreditou nesta terra e insiste em dizer que este Estado ainda irá surpreender muita gente pela têmpera de que são forjados os que aqui nascem. E não posso deixar de concordar quando vejo aqui uma parcela tão importante quanto a imprensa se mostra preparada para dar sua contribuição no esforço pelo desenvolvimento regional".

EXEMPLO DE TRABALHO E TENACIDADE

Em último lugar, falou a governadora em exercício do Estado do Acre, dra. Iolanda Fleming, assim iniciando: "Nos sentimos felizes em verificar a presença, aqui, de todas as classes sociais, pois isto é uma prova de que o jornal "O Rio Branco" goza do conceito da cidade". Mais adiante, a governadora Iolanda Fleming disse com entusiasmo: "Cumprimento o meu amigo Luiz Tourinho pessoa com quem muito aprendi, como colega de faculdade, pelo seu trabalho e pela sua tenacidade. Parabenizo, portanto, o Grupo Tourinho e todos os jornalistas desta terra".

PRESENÇAS

Além das autoridades já citadas, participaram da comemoração do aniversário do jornal "O Rio Branco", o presidente da Assembléia Legislativa do Estado, deputado Edson Cadaxo; o prefeito de Rio Branco, dr. Flaviano Flávio de Melo; o reitor da Universidade do Acre, prof. Omar Sabino de Paula e o reitor da Universidade de Rondônia, Euro Tourinho Filho; o ex-governador do Acre, professor Geraldo Mesquita; o presidente da Câmara Municipal de Rio Branco, vereador José Augusto; o presidente do Banacre, Osni D'Albuquerque Lima, Deputados, Secretários de Estado e muitas outras autoridades, além de representantes da imprensa e outros convidados. Participaram, ainda, o diretor geral do Alto Madeira, jornalista Euro Tourinho; e o jornalista José de Jesus e Silva, representante do Grupo Tourinho no Rio de Janeiro.

Na parede da oficina do Jornal O Rio Branco, a legenda que mostra a foto, vendo-se em primeiro plano, de bolsa a tiracolo, a governadora do Acre, em exercício, dra. Iolanda Fleming.

Jornalista Luiz Tourinho, ao centro, quando discursava.

AM 66 ANOS

República Federativa do Brasil
Poder Judiciário do Estado de Rondônia
Comarca de Porto Velho
Cartório do Registro Civil de Pessoas Naturais
OFICIAIS
Albino Lopes do Nascimento — Titular
Pedro José do Nascimento Júnior — Substituto
Antonio Emas Frota Mendes — 2º Oficial

EDITAL DE PROCLAMAS Nº 4.399

Faço Saber que pretendem casar-se e apresentaram os documentos exigidos pelo art. 180 n's I, II, III e IV do Código Civil Brasileiro, Antônio Arismo Prado com: Marlene Ferreira Braga. Ele é natural de Coreaú — Estado do Ceará, nascido em 02 de março de 1955. Profissão comerciante. Estado Civil solteiro, domiciliado e residente na Av. Presidente Dutra nº 1350, nesta cidade, filho de Raimundo Nonato Prado e de dona Maria Elias Portela, residentes em Visitação, distrito de Coreaú — Estado do Ceará. Ela é natural de Porto Velho — Rondônia, nascida em 18 de outubro de 1966. Profissão estudante. Estado Civil solteira, domiciliada e residente na rua Guanabara nº 3041, nesta cidade, filha de José Braga Sobrinho e de dona Raimunda Ferreira Braga, residentes no endereço retro.

Se alguém souber de algum impedimento, oponha-o na forma da lei. Lavro o presente para ser afixado em cartório, no lugar de costume, e publicado em um jornal desta Capital. Obs.: O regime de bens adotado é o da comunhão parcial de bens.

78.900 — Porto Velho — RO., 22 de abril de 1983

Livro D 004 Fls. 249-verso

Emas Frota
2º Oficial Cartório do Registro Civil e Anexos
Porto Velho — Rondônia

GOVERNO DO ESTADO DE RONDONIA
Secretaria de Estado da Segurança
Pública

Comissão de Licitação Setorial de Material e Serviço

AVISO

A Comissão de Licitação Setorial de Material e Serviço, leva ao conhecimento das firmas interessadas, regularmente cadastrada no Registro de fornecedores deste Governo e que estejam em dia com a entrega do Material referente a Licitação anteriores torna público o que fará realizar a seguinte Tomada de Preço para atender a Secretaria de Estado da Segurança Pública-SSP.

Tomada de Preços n.º 018/CLS-M/SSP.

Dia 08.05.83 às 9:00 horas.

Objetos: KIT com padrões de alcalóides para cromatográfica, KIT com padrões de inseticidas, Soro Anti-A, Soro Anti-B, Etc..

Os Editais e especificações e demais esclarecimentos poderão ser obtidos das 14:00 às 18:00 horas, no seguinte endereço.

Comissão de Licitação Setorial de Material e Serviço. — SSP.

Secretaria de Estado da Segurança Pública — SSP.

Rua: Pio XII S/N.º.
Porto Velho, 22 de Abril de 1983
Antonio Marílio Nogueira de Souza
Presidente da CPL-M/SSP

AGROPECUÁRIA CORUMBIARA S.A.

C.G.C. 04.418.398/0001-31
RELATÓRIO DA DIRETORIA

Senhores Acionistas:

Em cumprimento às disposições estatutárias e legais, submetemos à apreciação de V. Sa., o Balanço Patrimonial, a Demonstração do Resultado do Exercício, a Demonstração de Lucros Acumulados e a Demonstração de Origens e Aplicações de Recursos, relativos ao exercício findo em 31 de dezembro de 1982. [illegible]

[illegible], 31 de janeiro de 1983
A DIRETORIA

BALANÇO PATRIMONIAL ENCERRADO EM 31 DE DEZEMBRO DE 1982

ATIVO			PASSIVO		
ATIVO CIRCULANTE			PATRIMÔNIO LÍQUIDO		
I - DISPONÍVEL			I - CAPITAL SOCIAL		
Caixa	98.846,06		a-Capital Autorizado	1.000.000,00	
Bancos	35.000,00	133.846,06	b-Capital a Subscrever	(750.000,00)	
			c-Capital a Integralizar	(225.000,00)	
			d-Reserva de Capital	7.472,50	32.472,50
			EXIGÍVEL A LONGO PRAZO		
			II - TÍTULOS A PAGAR		
			Financiamento		1.000.000,00
			RESULTADO DO EXERCÍCIO		
			III - Saldo à Disposição da AGO		(898.626,41)
		133.846,06			133.846,09

DEMONSTRAÇÃO DO RESULTADO DO EXERCÍCIO FINDO EM 31 DE DEZEMBRO DE 1982

RECEITA BRUTA OPERACIONAL		
Vendas de Mercadorias		—
RECEITA LÍQUIDA OPERACIONAL		—
CUSTOS		
Das Mercadorias Vendidas		—
LUCRO BRUTO OPERACIONAL		—
DESPESAS OPERACIONAIS		
Despesas Tributárias	6.295,50	
Despesas Administrativas	881.702,31	888.098,81
Despesas Financeiras	3.059,06	
Receitas Financeiras		2.055,06
LUCRO OPERACIONAL		(891.153,91)
Correção Monetária		7.472,50
RESULTADO DO EXERCÍCIO ANTES DO IR		(898.626,41)
Provisão para Imposto de Renda		—
RESULTADO DO EXERCÍCIO DEPOIS DO IR		(898.626,41)

DEMONSTRAÇÃO DOS LUCROS ACUMULADOS E PREJUÍZOS ACUMULADOS EM 31 DE DEZEMBRO DE 1982

SALDO NO INÍCIO DO EXERCÍCIO	—
RESULTADO DO EXERCÍCIO DE 1982	(898.626,41)
SALDO EM 31 DE DEZEMBRO DE 1982	898.626,41

DEMONSTRAÇÃO DAS ORIGENS E APLICAÇÕES DE RECURSOS NO EXERCÍCIO FINDO EM 31 DE DEZEMBRO DE 1982

			1982
ORIGENS			
Correção Monetária			7.472,50
Aumento do Passivo Exigível a Longo Prazo			1.000.000,00
			1.007.472,50
APLICAÇÕES			
Prejuízo do Exercício			898.626,41
Diminuição e Aumento Capital Circulante			108.846,09
VARIAÇÃO CAPITAL CIRCULANTE	INÍCIO EXERCÍCIO	FIM EXERCÍCIO	VARIAÇÃO
Ativo Circulante	25.000,00	898.024,41	873.026,41
Passivo Circulante	25.000,00	1.007.472,50	982.472,50
Capital Circulante Líquido	—	108.846,09	108.846,09

NOTAS EXPLICATIVAS ÀS DEMONSTRAÇÕES FINANCEIRAS

1 - As Demonstrações Financeiras foram elaboradas com observação nas disposições contidas na Lei 6.404/76 e Decreto Lei 1.598/77.
2 - O Capital Social autorizado é de Cr$ 1.000.000.000, dividido em 250.000 ações ordinárias nominativas e 750.000 ações preferenciais [illegible].
3 - As ações ordinárias foram totalmente subscritas e realizadas 10% de seu valor de acordo com a legislação em vigor.
4 - As ações preferenciais serão subscritas e integralizadas com recursos do Fundo de Investimento da Amazônia - FINAM.

[illegible], 31 de janeiro de 1983

ANTONIO VILELA DE QUEIROZ
DIRETOR PRESIDENTE

ISMAEL VILELA DE QUEIROZ
DIRETOR ADMINISTRATIVO

VALENTE JOSÉ AUGUSTO
DIRETOR COMERCIAL

APARECIDO [illegible]
CONTADOR
CPF [illegible]
CRC-SP [illegible]

RESOLUÇÃO DO CONSELHO DE ADMINISTRAÇÃO

O Conselho de Administração da AGROPECUÁRIA CORUMBIARA S.A., por força do que estabelece a Lei das Sociedades Anônimas, examinando o Relatório da Diretoria e Demonstrações Financeiras do Exercício findo em 31 de dezembro de 1982, resolveu aprovar os referidos documentos, que serão submetidos à Assembléia Geral Ordinária.

[illegible] - RO, 03 de fevereiro de 1983

EDVAR VILELA DE QUEIROZ
PRESIDENTE

ISMAEL VILELA DE QUEIROZ
SECRETÁRIO

COLORADO D'OESTE:

EMPRESARIADO FUNDA ASSOCIAÇÃO COMERCIAL

Grande foi o número de empresários que quase lotou as dependências do auditório da Prefeitura Municipal de Colorado D'Oeste, com o objetivo de fundar a mais nova associação comercial do Estado: a Associação Comercial de Colorado D'Oeste, no dia 21 de abril que passou.

O ato contou com a presença do Prefeito João Neves de Morais e de uma comitiva integrada pelo Presidente da Associação Comercial de Rondônia, Sr. Adamur Gurgel do Amaral, Sr. Cláudio Feitosa e Diretor de Planejamento e Coordenador da Comissão de Ação Empresarial, bem como do Sr. Juvenal Costa que é Diretor de Intercâmbio e Estatística.

Na ocasião foi eleita a seguinte Diretoria Provisória composta dos empresários Henrique Schinelle-Presidente, Roque Teles-Vice Presidente, Pedrinho Bolega-1º secretário, Hélio A. de Oliveira-2º Secretário, Abdia Serafim Pereira-1º Tesoureiro, José Mário Emiliano-2º Tesoureiro e Aldemir R. Cunha de Souza-Diretor Social — que no prazo de 90 dias deverá apresentar os estudos finais do Estatuto Social, contando com colaboração efetiva da Associação Comercial de Rondônia, durante o tempo que for necessário para o funcionamento pleno da nova Associação.

Em entrevista que concedeu a nossa reportagem o Sr. Cláudio Feitosa declarou que faz parte das metas da nova Diretoria da A.C.R. em Porto Velho, estimular a criação de novas associações comerciais em todos os municípios do Estado que ainda não as possuírem, como forma de participação no processo de procura do equilíbrio dos princípios políticos, sociais e econômicos voltados para as necessidades das comunidades. O Sr. Cláudio Feitosa, interpretando o pensamento do Presidente Adamur Gurgel, enfatiza que agora, mais do que nunca, compete às associações de classe a assunção do papel pioneiro, em que passam a assumir a função de agentes repassadores de tecnologia de sobrevivência, estabilização e desenvolvimento, face às indefinições e mudanças que ocorrem frequentemente na área econômica.

A classe empresarial de Colorado D'Oeste reclama, dentre outras coisas, a presença na sede do Município de uma agência do Banco do Brasil, vez que existe apenas uma do Bradesco cujo atendimento, afirmam, não vem satisfazendo eficazmente os interesses das classes produtoras, obrigando o comércio a reter títulos em carteira, diante da impossibilidade de descontá-los. Frequentemente são obrigados a recorrerem à praça de Vilhena, distante quase cem quilômetros daquela cidade.

Concluiu o nosso entrevistado, assegurando que é desejo do empresariado do próspero Município de Colorado D'Oeste unir esforços em torno de uma Ação Empresarial a nível local e do Estado, para fortalecer o poder de reivindicação dos seus justos e merecidos anseios.

DNER renova sinalização de rodovias

[illegible]

[illegible]

[illegible]

Reeleita Diretoria do BASA

Belém — Os integrantes da Diretoria Executiva do Banco da Amazônia foram reeleitos, para um mandato de 3 anos, em reunião extraordinária do Conselho de Administração do Basa, presidida pelo titular do Banco, Ubaldo Correa, com a participação dos representantes do Banco Central, Diretor do BACEN, José Kleber Leite de Castro, do Ministério do Interior, José Martiniano Barbosa, e dos Acionistas Monetários Theaphilo Conduru.

Assim, foram mantidos os Diretores Armando Borges, Frederico Alberto Andrade, Raimundo Nonato Cordeiro, José Edgar Stone e Walmen Hoffmann de Souza.

Anteriormente, em reunião conjunta o Conselho de Administração e o Conselho Fiscal aprovaram proposição corrigindo monetariamente o capital social do BASA, com a capitalização de Cr$ 6,14 bilhões.

O capital da Empresa passa, assim, para Cr$ 12,96 bilhões, em decisão a ser homologada na próxima Assembléia Geral Ordinária dos Acionistas.

APROVAÇÕES

Aprovou-se também a demonstração de resultados do segundo semestre de 1982, a distribuição de dividendos referentes ao mesmo semestre e o resultado acumulado ano passado. Os Acionistas, a partir de 23 de maio, poderão receber dividendo de 20 centavos por ação, com a utilização de 25 por cento do Lucro líquido alcançado no semestre passado, que foi de Cr$ 879,6 milhões.

Pelo Conselho Fiscal, estiveram presentes os conselheiros Luiz Militino de Vasconcelos (DO MINTER), Guilherme Lamarão (DO Ministério da Fazenda) e José Ivo do Amaral (Representando os Acionistas Minoritários).

Como convidado na reunião conjunta, compareceu o Chefe Regional do Banco Central, José Homem Guimarães.

COMPANHIA DE MINERAÇÃO DE RONDÔNIA — CMR

CGC 04.418.471/0001-75

ASSEMBLÉIAS GERAIS ORDINÁRIA E EXTRAORDINÁRIA

CONVOCAÇÃO

São convocados os Senhores acionistas a se reunirem em Assembléia Gerais Ordinária e Extraordinária, a se realizarem no dia 30 de abril de 1983, às 15 horas, no Auditório da ASTER/RO, na Avenida Farquar n.º 3055, nesta capital, a fim de deliberarem sobre a seguinte ordem do dia:

I — Ordinária
- a) Leitura, Discussão e Votação do Relatório da Diretoria, Balanço Geral e Respectivas Demonstrações Financeiras.
- b) Aprovação da correção da expressão Monetária do Capital Social.
- c) Fixação dos honorários dos Srs. Membros da Diretoria.
- d) Eleição de membros do Conselho de Administração.
- e) Outros assuntos de interesse da Sociedade.

II — Extraordinária
- a) Alteração Parcial do Estatuto, no tocante ao Art. 38, para atender exigência do Decreto-Lei n.º 048 de 08.02.83.

Porto Velho, 20 de abril de 1983

DJALMA XAVIER DE LACERDA

Presidente do Conselho de Administração

(21, 23, 24)

DIAGNÓSTICO

Erros médicos

Saulo Assis Pereira de Melo Júnior

[illegible]

[illegible]

[illegible]

[illegible]

PADRE BENDORAITE ACUSADO DE MANDAR MATAR VEREADOR

Guajará-Mirim — O padre Alexandre Ferdinandes Bendoraite é, no momento, o maior suspeito de ter mandado matar o médico e vereador Ildair Munin, crime ocorrido na madrugada de quarta-feira passada nesta cidade. Ele encontra-se preso incomunicável no quartel da polícia Militar, por ordem do juiz Sebastião Teixeira Chaves. Por outro lado, com a notícia do envolvimento do padre no assassinato do político, mais de 100 pessoas revoltadas com o crime invadiram a sua residência, com intenções de linchá-lo. Mas saíram frustadas. A polícia já o tinha preso uma hora antes.

"A arma usada por Francisco Gomes de Araújo no assassinato de Ildair Munin — segundo informou o delegado Américo Abiorana, pertencia ao padre". Enfermeiros e até médicos ouvidos na delegacia confirmaram isso. Mesmo assim, a polícia ainda não conseguiu descobrir a razão do assassinato. Mas o delegado tem certeza que "o crime foi provocado por motivos políticos". Sobre o envolvimento do religioso, Américo Abiorana baseia-se no fato de ele ter atritos com o médico em épocas anteriores. O padre, segundo algumas pessoas ouvidas pela polícia, já tinha feito ameaças publicamente ao médico, durante uma missa. O motivo seria por causa de Ildair ter taxado Francisco Gomes e o padre de "homossexuais".

Encontrada em sua casa, na avenida Marechal Deodoro, Mirza Meireles Munin disse ao AM que não acredita que seu marido tenha sido morto por motivos políticos. Prefere acreditar que ele foi assassinado a mando do padre. Lembrou também que ano passado o religioso demitiu seu marido do Hospital Bom Pastor e ficou-lhe devendo 800 mil da indenização. Devido a demora, Ildair ameaçou procurara a justiça. Alexandre Bendoraite o teria procurado para resolver a questão amigavelmente. Mas não teria cumprido a promessa.

Ainda chocada com o crime, Mirza disse que se o padre mandou matar Ildair por causa dos 800 mil, "ele foi muito bárbaro". Segundo ela, "800 mil não pagam uma vida", disse revoltada. Sobre uma fotografia que seu marido teria em seu poder, Mirza desconhece. "Eu ouvi falar, mas nunca vi Ildair com essa foto", informou. Embora ainda não tenha sido chamada para depor na polícia, a esposa do vereador disse estar pronta para fazê-lo a qualquer momento. Mais adiante lembrou que há meses atrás, quando Ildair se encontrava no mesmo hospital realizando uma operação, Francisco Gomes adentrou a sala. Aconselhado pelo médico de que não era permitido ficar na sala, Francisco discutiu com o mesmo. Na ocasião, Ildair, que já tinha problemas com Francisco, teria dito que o mesmo e o padre, eram "homossexuais". Como era amigo do patrão, Francisco foi direto à sala do padre contar-lhe o fato.

O padre não teria gostado do que disera o médico, e durante uma missa, ele teria dito que se não fosse padre mataria Ildair, disse Mirza, acrescentando que isso não era motivo para o esposo ser barbaramente assassinado naquela madrugada da quarta-feira. Segundo ela, "tudo estava bem planejado. Francisco emprestou a faca do padre. Gilmar — enfermeiro, chamou Ildair por telefone, e tudo aconteceu no interior do hospital de propriedade do padre", relatou. Em seguida, em prantos, ela disse que espera pela justiça.

SEPULTAMENTO

O vereador Ildair Munin foi sepultado na tarde de quinta-feira, no Cemitério Santa Cruz, tendo uma multidão formada de pessoas das mais diversas classes acompanhado o féretro desde a Câmara Municipal. Horas depois, mais de 100 pessoas revoltadas com o crime cercaram a casa do padre Alexandre Bendoraite com intenções de matá-lo. Enquanto várias ficaram de fora, outras invadiram à procura do religioso. Mas não o encontraram. Ele já tinha sido preso momentos antes.

Não satisfeitas com isso, as mesmas pessoas se dirigiram ao Hospital Bom Pastor, de propriedade do Padre e ameaçaram destruí-lo. Cinco pacientes que estavam em convalescência de malária, com medo da fúria da turba, saíram correndo de pijama. Foi necessária a presença de uma guarnição da PM para contornar o problema no hospital. O comandante do quartel local, horas depois, determinou que uma radiopatrulha ficasse em frente ao Hospital a fim de impedir qualquer manifestação.

Uma hora depois, ao saberem que o padre estava na PM, os populares ainda chegaram a ameaçar invadir o quartel. Devido isso, ouve um corre corre dentro da guarnição. Radiopatrulhas que estavam em serviço foram chamadas a comparecer ao quartel. Um oficial da PM chegou a conversar com os manifestantes aconselhando-os a desistirem do ato. Depois de alguns minutos de argumentos, os populares voltaram para suas casas.

O delegado Américo Abiorana que apura o crime disse ao AM que o matador do vereador, Francisco Gomes pode ter fugido para a Bolívia. Essa é a dificuldade que a polícia está encontrando. Se realmente ele foi para o país boliviano fica difícil sua prisão. O caso deverá ser resolvido por meios diplomáticos. Por outro lado, somente na próxima segunda-feira é que a esposa do vereador deverá ser ouvida. O padre era pra ser interrogado ontem à noite.

VENDE-SE

Tijolos de dois furos por apenas Cr$ 22.000,00. Tratar: Rua: João Goulart n.º 3086. Com o Sr. José Marques.

DOCUMENTOS PERDIDOS

O Sr. FRANCISCO FERREIRA MACIEL comunica para os devidos fins, que perdeu seus documentos contendo: Cédula de Identidade, C.P.F., Carteira de Habilitação e todos os documentos do veículo de Placa AH-[illegible].

RONDA POLICIAL

DALTON DI FRANCO

HOMICÍDIO

A prostituta Rosely dos Santos e o garçom Manoel Jorge da Silva são os principais suspeitos do assassinato do travesti "Gisely", disse ontem o delegado de Homicídios, Carlos Roberto Smith, que reiniciou as investigações. A suspeição começou quando os dois sumiram de Porto Velho, logo após ocorrido o crime. Rosely, segundo a polícia, teve um atrito com o travesti, tendo chamado seu amante, o garçom Manoel Jorge para ameaçar "Gisely". Ontem, Smith designava o agente policial Hermes Paes Saldia para viajar à cidade de Vilhena, onde os suspeitos estariam escondidos.

"ZORRO"

O marginal Elcio Souza Costa foi recambiado ontem para a cidade de Ji-Paraná, a pedido do juiz daquela comarca. Elcio Costa, conhecido pela alcunha de "Zorro", vai responder por inúmeros golpes, que segundo cálculos da polícia somam quase 6 milhões de cruzeiros. Como se sabe, Zorro foi preso há duas semanas em Porto Velho, pelo delegado Pedro Marinho, de Crimes contra o Patrimônio.

Nesta cidade, ele praticou outros golpes e logo após cumprir sua pena em Ji-Paraná, será mandado de volta a Porto Velho.

PROSTITUIÇÃO

A corrupção de menores na zona do baixo meretrício está sendo feita a olhos vistos. Meretrizes com idades entre 10 a 15 anos são vistas transitando livremente nos bordéis, sem que seja tomada qualquer providência.

Proprietários de Boates, segundo apurou este repórter estão atuando como autênticos "rufiões". Bem que o artigo que cuida do rufianismo poderia ser aplicado. Basta que as autoridades atuem com rigor. O fato está a olhos vistos...

SUICIDIO

Uma carta enviada ao pastor Everaldo Miranda, na qual o remetente afirmava que ia se suicidar às 17h em frente à Igreja do Evangelho Quadrangular, fez com que 10 policiais do 1º DP ficassem durante duas horas de plantão, no local marcado. O delegado Santos Dias, que comandou a equipe, justificou a presença da polícia como uma precaução e esperou em vão. O homem não apareceu e os policiais voltaram à delegacia comentando que o "suicida" se arrependera do ato que ia praticar.

ACIDENTE

Francisco Jeranildo trafegava pela BR-364 em seu veículo chapa Abunã, quando um quilômetro após se viu envolvido em um acidente com uma moto de Antonio Nelson Pereira, sem perceber a aproximação do veículo, foi dar a volta em sua moto e acabou sendo ferido. Foi levado ao hospital onde recebeu cuidados médicos. Uma radiopatrulha atendeu do chamado se deslocou até a BR-364, para atender a ocorrência que ficou registrada na delegacia de Acidentes.

COMEÇA 2.a FEIRA NOVA SESSÃO DO TJ

O homicida Assis José da Silva é o primeiro réu a ser julgado a partir da próxima segunda-feira, segundo definiu o juiz Antonio Cândido de Oliveira, que vai presidir as sessões da Vara do Tribunal de Juri. O réu será defendido pelo advogado Francisco Miranda Nadyer e acusado pelo promotor Ivo Scherer.

Na terça-feira, será julgado o homicida Severino Cipriano dos Santos. Ele é acusado de matador sua própria esposa. O promotor Ivo Scherer trabalhará na acusação, enquanto que o defensor será o advogado Anisio Feliciano. No terceiro dia de reunião, quarta-feira, será julgado o réu José Monteiro Rego. No dia seguinte, será a vez do réu Harley Lima de Souza, que matou o comerciante Fouad Nagub a mando da esposa da vítima, sua amante. O policial Carlos Alberto da Silva, o "Cafezinho", será julgado no dia 29, o último juri.

Todos os julgamentos serão realizados no Salão Nobre do Forum Rui Barbosa e serão presididos pelo juiz titular da Vara do Tribunal de Juri, Antonio Cândido de Oliveira. Por outro lado, a terceira sessão periódica ainda não tem data marcada. Terminadas as reuniões dessa 2.a sessão, o Tribunal poderá voltar a ser reunir em julho. Provavelmente o caso "Assis" esteja na pauta.

DELEGADO VOLTA A INVESTIGAR O ASSASSINATO DA ESTUDANTE

O assassinato da estudante Mariluce da Silva ocorrido a 24 de fevereiro de 1980 voltou a ser investigado pelo delegado Roberto Smith. Ontem, uma testemunha considerada "importante" foi ouvida na delegacia de homicídios, mas o teor de seu depoimento não foi revelado à imprensa.

A investigação do caso iniciou logo após o delegado ter tomado conhecimento do caso através do programa policial "O Crime Não Compensa". O repórter Dalton di Franco durante duas semanas abordou o crime, tendo, inclusive, entrevistado a genitora da estudante, Elza Maurício da Silva.

"Toda denúncia que for feita a mim será investigada", disse Smith, que além desse, está investigando outros casos. Smith elogiou o trabalho do repórter Dalton di Franco que muito tem contribuído para o trabalho da polícia. Como se sabe, o conhecido repórter já ajudou na elucidação de muitos crimes.

PREFEITURA VAI ASFALTAR CONJUNTOS RESIDENCIAIS

Os conjuntos habitacionais "Santo Antônio" e "Marechal Rondon", construídos em Porto Velho, deverão receber serviços de asfaltamento no segundo semestre de 83, segundo informações do prefeito Sebastião Assef Valladares.

Explicou o prefeito que o Projeto Cura, que abrange o conjunto "Santo Antonio", após estar completo o serviço de drenagem, já aloca recursos para o asfaltamento completo, enquanto que o conjunto "Marechal Rondon" terá suas ruas asfaltadas em várias etapas, de acordo com a disponibilidade de recursos da Prefeitura. Adiantou o prefeito Sebastião Valladares, que as primeiras ruas a serem asfaltadas no conjunto "Marechal Rondon", serão as que integram, atualmente, as linhas de ônibus que atende aquele local da cidade de Porto Velho.

COMISSÃO SETORIAL DE LICITAÇÃO DE MATERIAL

AVISO

A Comissão Setorial de Licitação de Material, do HOSPITAL DE BASE DR. ARY PINHEIRO, leva ao conhecimento das Firmas interessadas, regularmente cadastradas no Registro de Fornecedores deste Governo e que estejam em dia com a entrega de materiais referentes às licitações, anteriores, realizadas pelo Governo, torna público que fará realizar a seguinte CONCORRÊNCIA PÚBLICA para atender o HOSPITAL DE BASE DR. ARY PINHEIRO:

Concorrência Pública	Hora	Dia
Nº 01-CSL-M-HB	15:00 hs	12.05.83

OBJETO
Gêneros Alimentícios

O edital, especificações e demais esclarecimentos poderão ser obtidos das 14:00 às 18:00 horas, no seguinte endereço:
Comissão Setorial de Licitação de Material
Hospital de Base Dr. Ary Pinheiro
Av. Kennedy s/nº

Porto Velho (RO), 20 de abril de 1.983
José Francisco da Cunha
Presidente da CSL-M-HB
(23, 24, 26)

COMISSÃO SETORIAL DE LICITAÇÃO DE MATERIAL

AVISO

A Comissão Setorial de Licitação de Material, do HOSPITAL DE BASE DR. ARY PINHEIRO, leva ao conhecimento das Firmas interessadas, regularmente cadastradas no Registro de Fornecedores deste Governo e que estejam em dia com a entrega de materiais referentes às licitações, anteriores, realizadas pelo Governo, torna público que fará realizar a seguinte Tomada de Preços para atender o Hospital de Base Dr. Ary Pinheiro:

Tomada de Preços	Hora	Dia
Nº 14-CSL-M-HB	15:00 hs	03.05.83

Objeto
Ferramentas p/manutenção

O edital, especificações e demais esclarecimentos poderão ser obtidos das 14:00 às 18:00 horas, no seguinte endereço:
Comissão Setorial de Licitação de Material
Hospital de Base Dr. Ary Pinheiro
Av. Kennedy s/nº

Porto Velho (RO), 20 de abril de 1.983
José Francisco da Cunha
Presidente da CSL-M-HB
(23, 24, 26)

COMENTANDO

Simeão Tavernard

TAÇA DE OURO

Quarta-feira

SÃO PAULO NÃO PERDOOU NEM SEUS CONTERRÂNEOS

O time tricolor da paulicéia ao adentrar no gramado da Fonte Luminosa, em Araraquara, para enfrentar a Ferroviária, o fez com um único objetivo: Desforrar a goleada sofrida para o Grêmio, no Rio Grande do Sul, que o deixou numa situação bastante delicada. Não deu outra coisa. A moçada sãopaulina jogou uma enormidade de futebol. Envolvendo o adversário, chegando à goleada na maior facilidade. O comandante de ataque Careca, conseguiu um dos tentos. Com esse gol passou a comandar a artilharia do futebol brasileiro. O Dr. Manoel Mólici, torcedor número um do São Paulo, na manhã de quinta-feira, me honrou com sua visita ao meu modesto lar. Depois de um prolongado bate-papo, o Dr. Manoel me afirmou categoricamente: "o meu São Paulo não vai perder para mais ninguém". Concordei em parte. Apenas fiz uma ressalva. Até o dia em que tiver que jogar contra o "meu" Flamengo. Mengão é sempre Mengão. Mesmo perdendo por mil [illegible].

CORINTIANS TAMBÉM SE REABILITOU (2X0)

Depois daquela "sova" levada do Flamengo (2x1), o time corintiano quase que se apaga. A célebre "democracia futebolística" por pouco não foi para o beleléu. O Dr. Sócrates passou por maus momentos. Com a vitória sobre o Guarani, dentro do Morumbi, a "barra" passou a pesar menos. Confesso que gostei dessa vitória do Corintians. Pelo menos o teremos na semi-final da Taça de Ouro. Essa taça sem o Corintians seria muito chata. Principalmente para os paulistas. O Casa Grande não fez falta alguma. O seu substituto além de marcar um golaço, jogou um bolão. O Casa Grande que se cuide. Senão vai esquentar o banquinho destinado aos [illegible].

FLAMENGO EMPATOU COM GOIÁS: 1X1

Esse "novo" Flamengo acaba fazendo o meu relógio orgânico ... pifar. Quarta-feira voltou a jogar contra o Goiás um futebol abaixo da crítica. Futebol de arroz com feijão. O próprio treinador Carlos Alberto não gostou do rendimento de sua equipe. Tanto que o criticou pela rádio Nacional. A verdade é que o time do Flamengo [illegible] da escadinha ... [illegible] como desce. O seu empate com o Goiás por 1x1 teve sabor de derrota. Acho que desse jeito o Flamengo dificilmente chegará ao título de campeão do futebol brasileiro. Lamentavelmente.

Quinta-Feira

PALMEIRAS E SANTOS SE DEFRONTARAM

Esse confronto foi sensacional. Palmeiras e Santos brindaram o grande público presente no Morumbi com belíssimo espetáculo de futebol. O Santos ao [illegible] foi mais objetivo. Logo nos minutos iniciais Serginho marcava o primeiro gol do Santos. Paulo Isidoro foi o autor do segundo tento santista, ao se aproveitar de um descuido da zaga palmeirense. Com o resultado parcial de 2x0 a favor do Santos, terminou o primeiro tempo. A galera do peixe vibrou e comemorou. Na etapa final os dois times voltaram com as mesmas escalações. O espetáculo continuou agradando em cheio. O time palmeirense deu uma virada espetacular. Empatando o jogo de maneira sensacional. Só não venceu porque a sorte não o ajudou, naquele lance em que o [illegible] palmeirense de bicicleta, e a bola foi chocar-se com o travessão. Seria um golaço. Confesso que há muito tempo não assistia um jogo tão bem disputado. Resultado final: Santos 2 x Palmeiras 2.

VASCO DA GAMA 2 X NÁUTICO 2

A torcida cruzmaltina passou por um susto tremendo, pois aos 38 minutos do segundo tempo perdia de 2x1 para o Náutico. O meio campista Elói numa jogada genial tirou a torcida do sufoco ao marcar o gol do empate. A senhora Cláudia, esposa do meu amigo Antônio Luiz da Fonseca foi a que mais sofreu. Principalmente quando o juiz da partida deixou de marcar um penalti a favor do "seu" Vasco da Gama. Roberto e Elói marcaram para o Vasco. Enquanto o Manguinha e Baiano consignaram para o Náutico.

x x x

Até a próxima, se Deus assim permitir.

MIXTO DÁ GOLEADA E ASSUME LIDERANÇA

O Mixto poderia ser goleado de mais se não fosse a falta de categoria de seus atacantes

Mesmo não jogando bem, pois apresentou deficiências no ataque, o Mixto conseguiu uma importante vitória anteontem na reabertura da Taça, no Aluízio Ferreira, sobre o Cruzeiro por 4 a 1. Com essa vitória, o Mixto passou a liderar a Taça Cidade de Porto Velho, ao lado do Flamengo, com 3 pontos ganhos.

Pinga, Coutinho, Dão e Farias marcaram para o Mixto, enquanto que Edilson descontou para o Cruzeiro. Oswaldo Souza foi o árbitro, com bom trabalho.

Com o domínio do meio-campo, as oportunidades de gols surgiram para o Mixto desde os primeiros minutos, mas o mal posicionamento da linha de ataque fez com que elas fossem desperdiçadas. Mas isso aconteceu em virtude de o time do Cruzeiro tentar implantar a famosa "linha burra" e os jogadores não se entenderam, sendo prejudicado porque sempre ficava sobrando um, dando condição ao ataque mixtense.

Todavia, a superioridade do Mixto sempre predominou, e aos 20 minutos, Pinga marcou o primeiro gol, aproveitando uma grande jogada de Dão, que driblou até o goleiro. Com a desvantagem, o Cruzeiro ensaiou uma reação, mas ficou só na ameaça, pois o perigo só aparecia quando a jogada era pela ponta direita, onde Gilson tinha grande vantagem técnica sobre Carlão. Porém, o técnico Chico Santos percebendo a falha mandou que Rito chegasse junto nas jogadas de linha de fundo. O Mixto, então passou a dominar novamente o jogo. Aos 44 minutos, veio o segundo gol, através de Coutinho que aproveitou o cruzamento de Comar.

Para o segundo tempo, o técnico Luizinho colocou Edilson no meio-campo, para dar mais velocidade, tirando Renato que nada tinha apresentado no primeiro tempo. A princípio deu certo, pois aos 10 minutos Edilson diminuiu o escore para o Cruzeiro, num gol em que o goleiro Mazaropi falhou bisonhamente.

Mas, os jogadores do Mixto não se intimidaram e partiram com tudo em busca do terceiro gol, conseguindo aos 15 minutos. Dão penetrou pela direita e chutou indefensável. Depois desse gol, várias oportunidades foram criadas pelo meio-campo do Mixto, mas Dão desperdiçou. O gol que completou a goleada aconteceu aos 30 minutos, no maior "frango" da competição. Farias entrou na área driblando. Sem ângulo chutou e o goleiro Reginaldo apenas olhou, sem qualquer reação. Aos 35 minutos, Gerson perdeu um penalti para o Cruzeiro, sofrido por Gilson.

FICHA TÉCNICA

Mixto 4 x 1 Cruzeiro — Taça Cidade de Porto Velho — Árbitro — Oswaldo Souza. Auxiliares — Elifaz Fernandes e Lourival Domingos.

OS TIMES

Mixto — Mazaropi, Perivaldo, Rito, Reginaldo e Chicão; Babão, Muda e Coutinho (Farias); Pinga (Pedro), Dão e Comar.

Cruzeiro — Reginaldo, Toinho, David, Fernando e Origa; Renato (Edilson), Gerson e Evandro; Gilson, Naldo e Deca.

ZEZINHO NÃO DEFINE TIME POR CAUSA DA DELIBERAÇÃO

Devido à deliberação 11/82, o técnico do São Domingos Zezinho não definiu ontem, no apronto, o time que vai enfrentar amanhã o Ipiranga. Zezinho disse que havia escalado um time, mas que após esse problema ficou difícil assegurar quem tem condições de participar dos jogos da Taça Cidade de Porto Velho, pois ainda vai fazer um levantamento junto ao departamento de futebol do clube e então saberá quais os atletas que estão em condições de ser aproveitados.

Para ele, não há problemas, pois todos estão em condições técnicas e físicas para entrar nesta partida, contudo, fica difícil devido ao esquema tático que armou para surpreender o Ipiranga. Zezinho não quis entrar em detalhe sobre a deliberação, pois disse apenas "é melhor cumprimos para que o campeonato não fique cheio de protestos".

Hoje, o técnico fará uma preleção aos jogadores e então definirá o time, pois o presidente Gilber Magalhães vai dizer quais os jogadores possuem condições, e ainda o conscientizará os que estão na pendência de estágio.

Ipiranga mantém o mesmo time

[redacted]

Por achar que o técnico Chico Santos, do Mixto, estava perturbando a partida, o árbitro Oswaldo de Souza pediu que ele se retirasse do banco, ou seria obrigado a expulsá-lo.

Chico Santos não gostou da atitude do árbitro, mas o atendeu, pois não quis prejudicar o time no resto da competição.

O técnico Neymário Cunha, do Ipiranga, está tranquilo e confiante na reabilitação do Leão Azul, na Taça Cidade de Porto Velho, amanhã, diante do São Domingos.

Neymário disse que o empate com o Mixto, na abertura da Taça já foi esquecida, e o que predomina no plantel é a brilhante vitória sobre o Juventus acreano. Como o time não tem nenhum problema de contusão vai manter os jogadores que vêm atuando.

Ele garantiu que não está preocupado com os jogadores que vão reforçar o São Domingos, pois os conhece muito bem, principalmente os do Ferroviário, onde foi treinador. Sua maior dúvida é quanto à adaptação ao esquema adotado para a Taça, visto que é completamente diferente do apresentado contra o Juventus. Neymário concluiu que os times de Porto Velho jogam diferentes, dos acreanos, e por isso tem que mudar a tática.

[redacted]

Na partida de quinta-feira Aguinaldo Rebouças estava escalado para apitar Mixto e Cruzeiro, entretanto, não pôde comparecer. Imediatamente o diretor do departamento de arbitragem da FDR, Oscar Cavalcante, o substituiu por Oswaldo de Souza, que era o bandeira vermelha, passando o árbitro reserva, Lourival Domingos, para a bandeira amarela.

KARATÊ FAZ SEGUNDA ELIMINATÓRIA HOJE

A Federação Rondoniense de Karatê vai realizar hoje, às 19 horas, no ginásio Cláudio Coutinho a segunda eliminatória de Karatê. Segundo o presidente da Federação, Arlindo Pereira de Souza, serão premiados os cinco primeiros colocados de Jiu-kumitê e os três primeiros do katá.

Os atletas que se destacarem melhor serão convocados para a seleção rondoniense de Karatê. Vão participar desta eliminatória as equipes do Flamengo, CRAM, Sesc, Jaru, faltando a confirmação da PM, Ariquemes e Ji-Paraná.

Este ano serão realizados 7 eliminatórias, sendo que o campeonato estadual está programado para o mês de outubro.

COMISSÃO SETORIAL DE LICITAÇÃO DE MATERIAL

A Comissão Setorial de Licitação de Material, do HOSPITAL DE BASE DR. ARY PINHEIRO, leva ao conhecimento das Firmas interessadas, regularmente cadastradas no Registro de Fornecedores deste Governo e que estejam em dia com a entrega de materiais referentes às Licitações anteriores, realizadas pelo Governo, torna público que fará realizar a seguinte Tomada de Preços para atender o HOSPITAL DE BASE DR. ARY PINHEIRO.

Tomada de Preços	Hora	Dia
N.º 12 — CSL-M-HB	15:00 hs	02.05.83

Objeto: Carne Verde, Frango, Fígado.

O edital, especificações e demais esclarecimento poderão ser obtidos das 14:00 às 18:00 horas, no seguinte endereço:

— Comissão Setorial de Licitação de Material.

Hospital de Base Dr. Ary Pinheiro.

Av. Kennedy S/N.

Porto Velho (RO), 20 de Abril de 1983

José Francisco da Cunha

Presidente CSL-M-HB.

(23, 24, 26)

COMISSÃO SETORIAL DE LICITAÇÃO DE MATERIAL

A Comissão Setorial de Licitação de Material, do HOSPITAL DE BASE DR. ARY PINHEIRO, leva ao conhecimento das Firmas interessadas, regularmente cadastradas no Registro de Fornecedores deste Governo e que estejam em dia com a entrega de materiais referentes às licitações, anteriores, realizadas pelo Governo, torna público que fará realizar a seguinte Tomada de Preços para atender o Hospital de Base Dr. Ary Pinheiro.

Tomada de Preços	Hora	Dia
Nº 13-CSL-M-HB	16:00 hs	02.05.83

Objeto

Frutas e Legumes

O edital, especificações e demais esclarecimentos poderão ser obtidos das 14:00 às 18:00 horas, no seguinte endereço:

Comissão Setorial de Licitação de Material

Hospital de Base Dr. Ary Pinheiro

Av. Kennedy s/nº

Porto Velho (RO), 20 de abril de 1.983

José Francisco da Cunha

Presidente da CSL-M-HB

(23, 24, 26)

Técnicos de administração

O Conselho Regional de Técnicos de Administração está realizando intenso concurso de habilitação de registro profissional e de ingresso de pessoas físicas e jurídicas. A finalidade abrange não só empresas, não somente pequenas e médias, mas também grandes empresas nacionais, estatais e multinacionais. A campanha vai organizar a situação de empresas e profissionais que não estiverem no CRTA, bem como impedir que exerçam atividades dos técnicos de administração estão exercidas por pessoas de outras profissões ou profissionais não habilitados.

MISSÃO DO BANCO MUNDIAL CONCLUI VIAGEM DE AVALIAÇÃO

CUIABA — A comissão do Banco Mundial, chefiada por James Coates, que veio ao Brasil avaliar os trabalhos que o Polonoroeste está desenvolvendo na BR-364, que liga Cuiabá a Porto Velho (Rondônia) concluiu, quarta-feira, a viagem de inspeção que realizou nos municípios mato-grossenses de Mirassol do Oeste, Cáceres, Salto do Céu, Tangará da Serra, Araputanga e Rio Branco, que são beneficiados pelo programa.

Nesses municípios, a missão do Banco Mundial, acompanhada pelo pessoal da Coordenação Nacional e Estadual do Polonoroeste, verificou tanto nas áreas urbanas quanto nas áreas rurais os prédios nos quais funcionam os serviços de saúde, educação e ainda de armazenagem e consultou os pequenos produtores sobre o nível de atendimento do Polonoroeste.

Os resultados dessa viagem, que teve quatro dias de duração, serão apresentados ao governador de Mato Grosso, Júlio Campos, pelo Chefe da Missão. O assunto voltará a ser debatido em reunião na Superintendência de Desenvolvimento do Centro-Oeste (Sudeco), em Brasília, que é a coordenadora nacional do Polonoroeste.

Companhia de Águas e Esgotos de Rondônia — CAERD

CAERD
CGC. 05.914.254./0001-39

ASSEMBLÉIAS GERAIS ORDINARIA E EXTRAORDINARIA

EDITAL DE CONVOCACAO

O Conselho de Administração da Companhia de Águas e Esgotos de Rondônia — CAERD, por seu Presidente infra-assinado, convoca os senhores acionistas para comparecerem as Assembléias Gerais Ordinária e Extraordinária, a serem realizadas cumulativamente e instrumentadas em ata única, na forma do parágrafo único do art. 131 da Lei n.º 6.404/76, no próximo dia 29 de abril de 1983, às 17:00 horas, na sede provisória, sito a rua Jaci Paraná, n.º 2360, 1.º andar, nesta cidade de Porto Velho, para deliberarem sobre as seguintes Ordens do Dia:

ASSEMBLEIA GERAL ORDINARIA

a) Tomar as contas dos administradores, examinar, discutir e votar as demonstrações financeiras do exercício encerrado em 31 de dezembro de 1982;
b) Eleger membro do Conselho de Administração
c) Eleger os membros do Conselho Fiscal.

ASSEMBLEIA GERAL EXTRAORDINARIA

a) Homologar os honorários dos Diretores fixados pela Resolução da Diretoria N.º 02/83
b) Fixar os honorários dos membros do Conselho de Administração e do Conselho Fiscal, para o exercício de 1983,
c) Aprovar a reforma do Estatuto Social,
d) Alterar a redação do art. 7.º do Estatuto Social,
e) Eventuais assuntos de interesse social.

As transferências de ações ficam suspensas até a data da realização das Assembléias.

Porto Velho, 20 de abril de 1983.

— ARDUINO NOGUEIRA NOBRE —
PRESIDENTE DO CONSELHO DE ADMINISTRAÇÃO

(21, 22, 24)

No estilo "Popeye" ou romântica, a moda esporte adere ao clássico

As listras e a composição romântica com a cor branca, inovam a linha "Popeye", lançada pela Pullsport.

Equilibrando o estilo romântico e a linha "marinheiro" - indispensável neste verão - a moda esportiva ganhou uma versatilidade maior, permitindo uma grande variação de modelos, desde os práticos conjuntos de bermudas e camisetas até os vestidos descontraídos e femininos. Dentro dessa tendência, os tecidos à base de algodão, linho e as malhas leves, macias e flexíveis, aparecem como ponto de partida para a criação de coleções criativas, que exploram um visual simples e despojado.

As cores suaves, como o azul-lápis, branco, marfim, rosa, bege e azul-céu criam um efeito especialmente delicado e feminino para as roupas de verão, reforçando o estilo romântico das blusas com babadinhos e valorizando a feminilidade nos vestidos, saias e bermudas de corte impecável. As formas da silhueta são delineadas sem qualquer detalhe excessivo, mostrando de maneira "clean" todo o conforto da moda esportiva. Assim, a coleção do verão 83 criada pela Pullsport inclui duas linhas bem definidas: a partir do estilo romântico ou do estilo marinheiro, batizado como linha "Popeye".

As blusas românticas, com babados e ombro à mostra, fazem conjunto com as bermudas clássicas da Pullsport, assim como os vestidos femininos e esportivos em popelina.

LISTRAS, BABADOS E CRIATIVIDADE

Na modelagem inspirada em motivos marinhos, lembrando sempre as figuras como Popeye e Olívia, as roupas criadas pela Pullsport traduzem uma tendência descontraída, confortável e bastante original, já que partem de uma visão clássica para chegar aos novos modelos. Os conjuntos de saia-calça e jaqueta, marcados por pregas que partem da cintura, cós largo, modelagem ampla e muitos botões metálicos, ganham um destaque maior quando complementados por camisetas listradas, dando um ar irreverente e ao mesmo tempo sofisticado ao visual. O tradicional "bleu-blanc-rouge", que caracteriza e identifica os marinheiros de todo o mundo, diz presente nessa coleção, surgindo em inúmeras combinações diferentes.

Em popelina ou linho, as calças de corte clássico trazem inovações que vão desde o abotoamento enviesado até os cintos com fivelas nas laterais, tendo a boca ligeiramente arrastada, para conferir uma aparência mais esportiva. O branco ganha um papel importante na modelagem de calças, assim como nas blusas com "design" arrojado, onde as mangas japonesas aparecem ao lado de golas dobradas, bem no estilo marinheiro.

Para enfrentar os dias mais quentes, a Pullsport inclui em sua coleção uma linha de bermudas em linho, com pregueiras na cintura, bolsos embutidos e detalhes de cordões amarrados complementando a modelagem. A imagem clássica dessas bermudas não perde sua atualidade, e permite uma associação perfeita com as camisetas em malha leve e macia, detalhados por babados delicados que combinam o ombro, deixando o ombro à mostra. Os vestidos, que ocupam um lugar importante na moda de verão, surgem com uma modelagem bem feminina, sem perder seu ar esportivo. Alças duplas, grandes bolsos, cintura bem marcada e corte evasê, transformando-se em roupas indispensáveis no guarda-roupa da mulher prática e dinâmica. As cores vão do branco, bege e marfim até o vermelho, rosa, turquesa, tabaco, amarelo, verde-folha, marinho e preto, passando pelas estampadas alegres e coloridas, que incluem motivos marítimos, como cordas, âncoras, barcos e pássaros vermelhos, azuis ou amarelos sobre fundo branco.

Gol: 21,53 Km/litro

O Saveiro carrega essa economia pra você.

Os motoristas de São Paulo aprovaram o Gol.
É o carro ideal para andar no trânsito do maior aglomerado
São Paulo comprovou o alcool chegou e alcançou a fantástica
média de 21,53 Km/litro.
O Saveiro é o pick-up que veio do Gol.
São mais 7 L refrigerado
o ar, mais torque, potência
e aquela maciez engine
e conforto que você já conhece
A direção é gostosa,
o Saveiro tem a mesma suspensão
e a mesma sustentação do Gol.
Ou seja, o Saveiro tem o melhor
custo operacional.
Outras vantagens do Saveiro?
A suspensão independente das
rodas e do eixo especialmente
projetada para carregar com toda a
segurança 570 Kg de carga útil.
A larga bitola, entre e rodados
permite melhor acesso à carga e melhor
aproveitamento do espaço.
Mas como o Saveiro não apenas mais a carga que negócio
extraordinário é a alegria do trabalho, de sair
com a carga transportada
E na final da jornada, o espaço da família não
reserva de estacionar no Saveiro.
Por tudo isso, o Saveiro é o pick-up
da Família Animal. Volkswagen simples foi o bom senso sobre rodas.

Saveiro
Do Gol veio o bom senso em pick-up

RONDASA - [illegible]
Rua Gonçalves Dias, c/ Alvaro Maia
Cx. Postal, 189 - CEP 76.801 - Porto Velho - Rondônia
Revendedor Autorizado

INDICADOR PROFISSIONAL

MÉDICOS

CLÍNICA DE DERMATOLOGIA E VENEREOLOGIA
Dr. RICARDO CESAR GARCIA AMARAL
TRATAMOS: Doenças de pele, unha e cabelos. Queda de Cabelos, Alergia. Aplicação de vacinas. Vitiligo com fototerapia. Câncer de pele. Alergia e picada de insetos.
— Limpeza de pele. — Peeling Vegetal. — Cirurgia dermatológica.
Endereço: Rua José de Alencar, 3374
Telefone: 221-0932 e 221-9803
Horário: das 17 às 20 hs

DRA. LINDETE SOUZA OLIVEIRA
CLÍNICA MÉDICA E OBSTETRICIA, DOENÇAS TROPICAIS E INFECTA CONTAGIOSAS — PRE-NATAL — PARTOS EM GERAL. Consultório: Rua Duque de Caxias, 730 — Horário: 16:00 às 19:00 hs diariamente.

DR. J. J. MACARIO BARROS
Doenças da pele — unhas, cabelos, tratamento da pele seca e oleosa, acne, rosácea, melasma, etc...
Prevenção e tratamento das Doenças sexualmente transmissíveis.
Curso de Doenças Venéreas em São Paulo — OMS — OPAS.
Dermatologia e Sifilografia no RJ — Sta. Casa de Misericórdia — Policlínica Central — Serviço dos Profs. Rabello e Praga.
CONSULTÓRIO: Av. 7 de Setembro Galeria Central, 3.º Andar Sala 4.ª.
Diariamente às 18 hs.
Telefone: 221-4244
Porto Velho-RO

ACUPUNTURA E MOXABUSTAO
DR. OTINO JOSÉ DE A. FREITAS
Membro Ativo da Sociedade Internacional de Acupuntura
Tratamento para stress, Reumatismo, Cefaléia, Paralisias, Estafa, Dores de qualquer Origem e Distúrbios Cardiovasculares, Pulmonares, Digestivos e Gênito-Urinários
CONSULTÓRIO: **Edifício Rio Madeira — Sala, 318**
Diariamente a partir das 14:00 hs
Marcar Consultas pelo Tel.: 221-2388

UROLOGIA
DR. VALTER NUNES COELHO
Tratamento cirúrgico de:
Rim — Ureter — Bexiga — Orgãos Genitais (Fimose, Hidrocele, Varicocele)
Tratamento clínico de Esterilidade masculina.
Tratamento clínico das doenças venéreas.
Consultas de 2.ª a 6.ª feira no horário de 16 às 20 horas
Endereço: Consultório — Ed. Rio Madeira — **sala n.º 210 2.º andar** — Fone: 221-6269 — Residência: R. Herbert de Azevedo 1241 — Fone: 1340.

CLÍNICA NEUROPSIQUIÁTRICA DE RONDÔNIA
Dr. Raimundo Alonso Aquino.
Psiquiatra membro clínico da Sociedade Brasileira de Psiquiatria.
Dra. Regina Lúcia Eleres de Aquino.
Neurologista.
Psiquiatria Clínica. Psicoterapia. Insônia. Alcoolismo. Doenças Psicossomáticas. Frigidez e Impotência sexual. Epilepsias. Dores de cabeças e neuroses. Acidente Vascular Cerebral e outras doenças psiquiátricas e neurológicas.
ELETROENCEFALOGRAFIA
Rua Júlio de Castilho, 604 — Clínica Radiológica "Dr. Rosaldo Lanes Lima" — Fones 221-4783 e 221-4225.

Assinaturas do Alto Madeira
PARA 1983 PELO FONE: 221-3161

DR. VICTOR SADECK
RINS — BEXIGA — PRÓSTATA — VIAS URINARIA
CONSULTÓRIO: Rua Prudente de Morais, 200, Ed. "Primavera" — Sala 05 alto. Fone: 221-5721.
RESIDÊNCIA: Rua José Bonifácio, 814.
Fone: 221-4310

DR. GERALDO S. AVELINO
Clínica Médica e Cirurgia — Graduado pela UFF — Rio de Janeiro — Pós-Graduado em Cirurgia Geral pela INAMPS — Rio de Janeiro.
Consultório: Edifício Rio Madeira — Sala 318
Reserva de horário: fone 221-3237 — Das 15 hs. às 20 hs.

ADVOGADOS

ESCRITÓRIO
HEITOR MAGALHAES LOPES
Advocacia Civel e Agrária
Cobranças
Imobiliária
Ed. Rio Madeira, sala 315
Fone: 221-5878

SWAMI OTTO BARBOSA
TANIA OTTO OLIVEIRA
Causas Civeis, Comerciais, Trabalhistas. Assistência Contábil e Jurídica a empresa. Contratos, distratos, encerramento de firmas.
Rua José do Patrocínio, nº 776, Apº 101.
Telefones: 221-3672 — 221-2592 — 221-1949 — 221-2089.

ESCRITÓRIO DE ADVOCACIA
Especializado em causas Civeis Criminais e Trabalhistas, Inclusive interno.
Av. 7 de Setembro, n.º 1063 — Galeria Central — Sala, 34 — Porto Velho/Rondônia.

ARQUELAU DE PAULA
CLAUDIO LEAL DIAS
Causa Civeis — Comerciais — Trabalhistas e Criminais — Direito Imobiliário.
Ed. Rio Madeira, 2º andar, conjuntos 202/203
Telefones: 221-1089 e 221-7037

MALÁRIA

Dr. Geraldo S. Avelino

Finalmente chegou o dia de falarmos sobre a Malária nosso de cada dia. Não me parece necessário falar de uma doença tão comum na região, porém, recentemente ouvindo dois moradores desta área conversando sobre o assunto, comprovei que o povo está precisando saber mais sobre esta moléstia de caráter endêmico nestas pragas. Com mais alguns minutos de conversa os personagens citados teriam me deixado na dúvida se Malária é ou não um caso psicológico, mero produto da mente.

Trata-se de uma doença infecciosa crônica, endêmica na região amazônica, causada por protozoários do gênero PLASMODIUM, que parasitam (vivem às custas) as células vermelhas do sangue do seu portador. São quatro as espécies mais importantes, e, dentre elas, duas nos interessam sobremaneira: O Plasmodium Falciparum e o P. Vivax. A doença é transmitida ao homem por um mosquito do gênero ANOPHELES, que se desenvolve na água. As fêmeas ingerem os Plasmódios com o sangue infectado, estas se desenvolvem no organismo delas e são trazidos ao homem na próxima picada (nada tendo a ver com o estado psicológico ou imunidade genética).

A diferença essencial entre o FALCIPARUM e o VIVAX, consiste em que o VIVAX possui fase tecidual de longa duração (secundário) — até 02 anos — enquanto o FALCIPARUM tem fase tecidual secundária, sendo facilmente erradicado do organismo pela destruição das formas circulantes (Eritrocitárias). É mais difícil erradicar o VIVAX do organismo, porque requer eliminação também das formas TECIDUAIS (Exoeritrocitárias).

A VIVAX, quando causada por hemotransfusão, é semelhante à FALCIPARUM do ponto de vista dos recaídas, pois não as apresenta, uma vez que suas formas teciduais não são transmitidas por este mecanismo. O tratamento deve ser personalizado, devido aos tipos diferentes, gravidade ser dependente do grau de infecção e outras particularidades. "Tratar Malária com Cachaça e estória daqueles que bebem pra aquecer quando está com frio, pra refrescar quando está quente ou então se chover ou fizer sol".

VENDE-SE
Telefone Comercial. Tratar à Rua Prudente de Moraes n.º 2218 ou pelo Fone: 221-1487.
(21, 23, 24)

VENDE - SE
Vende-se um FIAT Panorama, Ano 79, côr bege.
Rua Júlio de Castilho n.º 149. Falar com Sr. Armando. Tel. 221-3843 221-7423.
(20, 21, 23, 24 e 26)

BORGES
Comunicamos aos nossos clientes e amigos que dispomos para pronta entrega: Tijolos com 8 furos, em nossos Depósitos sito à Av. Kennedy, s/n ao lado do Depósito da Rede Somar.
— Venha conhecer os nossos preços —

REDE ENGENHARIA
Seleciona para Obras Rodoviárias no Interior do Estado.
— Nivladores.
— Auxiliares de Topografia.
Os interessados comparecerem à Rua João Goulart n.º 1268, munidos de documentos e Curriculum Vitae.
(20, 21, 23, 24 e 26)

PEDIATRA
Dr. SERGIO G. GARCIA AMARAL
Especialização em Neonatologia, Puericultura e Pediatria.
Consultório — Rua José de Alencar, 3374
Fones: 221-9932 Cons.
221-5809 Res.

REFRIGERAÇÃO

Doméstica, Comercial e Industrial
Equipamento para Lanchonetes, Supermercado e Açougue
BESSA
Comércio e Representações Ltda
Rua 13 de Maio c/ José de Alencar,
Fones: 221-6385 e 221-6335
Telex (069) 2090 — BESSA
Distribuidor de GAZ DU FONT — Freon 12/22

DOCUMENTOS PERDIDOS
MARIA CONCEIÇÃO FERREIRA DOS SANTOS, comunica para os devidos fins que perdeu todos os documentos.
(21, 23, 24)

BLOCOS DE CONCRETO
Comunicamos aos interessados que dispomos para pronta entrega, BLOCOS DE CONCRETOS medidas 10 x 20 x 40 para qualquer quantidade. Premoldados Nova América Ltda.
End. Estrada de Santo Antonio Km 1 — CUJUBIM

BOBINAGEM
Fios esmaltados, Papel Isolante, Poliester, Verniz Isolante, Clyptal, Cadarços, Espaguetes variados.
Rua 13 de Maio, 615 — Fone 221-6385
Telex (069) 2090 — BESSA

PASSAGENS AÉREAS • MARÍTIMAS • TERRESTRES • RESERVAS BILHETES • CONEXÕES • HOTÉIS • ALUGUEL DE AUTOMÓVEIS • EXCURSÕES • ROTEIROS •
Embratur 0006100428
VIAJAR — Agência de Viagens Ltda.
Av. Mal. Rondon, 447 - Bal 2 - Tel. (069) 421-2623 - Telex 0694 - 188 VIAJ-BR - C. P. 201 CEP 78.930 - JI-PARANÁ - RO

Assine o Jornal Alto Madeira

PESCA
Material e Equipamentos para Pescador AMADOR E PROFISSIONAL
Redes de Pesca, Canas, Botas e Lanchas
BESSA — Comércio e Representações Ltda
Tels: 221-6385 e 221-6335 — Telex (069) 2090
Âncoras, Cumeeiras, Cabo de Aço, Cordas, Coletes e Salva Vidas, Bóias infantil e Nadadeiras para Natação.

MARMORITE GUANABARA LTDA
CGC (MF) 09 079 547/000-1-85 — Insc. 1120000868-3
Comércio de Marmorite: Soleira, Tanques, Pias, Placas divisórias para Banheiros, Peitoria, Pisos e demais produtos do ramo. Venham consultar nossos preços, são os melhores da praça.
Rua Guanabara c/Calama — Porto Velho

CUIDE CONSUMO DE ÓLEO
São Paulo — Uma redução anual de aproximadamente 12 milhões de litros de combustível. Rápidas são sendo obtidas pelas usinas e fazendas conjugadas nos últimos seis anos pela Cesp — Companhia Energética de São Paulo, cujo programa de eletrificação rural atende hoje a 23.000 consumidores em toda a sua área de concessão.
Segundo a empresa, esses números refletem os esforços de sua campanha, desenvolvida já há algumas anos, para a difusão integral da eletricidade na área rural.

CENA

Bom que o professor Marco Iorge vem tentando. No entanto, nada de positivo está acontecendo com [illegible] professores. Na última reunião entre a representante da classe e o secretário Alvaro Lorena, da Educação, nada foi definido. Do certo, apenas um documento que a Associação dos Professores pretende confeccionar e que Lorena promete estudar com carinho. No final, tudo tende a permanecer como está. Com isso, perde a educação e perdem os alunos. Professores mal remunerados nunca estão interessados em dar aulas de boa aparência. Pelo contrário, procurarão arranjar outro emprego e manter o magistério como simples bico. Uma solução que beneficie a todos é o de mais importante no momento. É hora de bom senso.

TELEVISÃO

6:45 — Imagem Policial
7:00 — Hino Nacional
7:05 — Telecurso 2º Grau
8:10 — Telecurso 1º Grau
9:30 — Brasil Terra de Gente
0:00 — Túnel do Tempo
11:00 — Esporte Espetáculo
12:00 — Telejornal Hoje
13:00 — Sessão Western
15:00 — Cantina do Chaplin
17:10 — Flipper/Globinho
18:00 — Palavra de Deus
18:05 — Hora do Angelus
18:06 — Pelo País, Hoje, Hoje
19:40 — Jornal de Rondônia
20:00 — Jornal Nacional
20:30 — Louco Amor
21:30 — Primeira Exibição
23:00 — Sessão de Gala. Lucrécia

LBA estimula Indústria Caseira

BRASILIA — A Legião Brasileira de Assistência vai estimular a fabricação de vinho de laranja, produzido em pequena escala no município gaúcho de Caçapava do Sul. Além do vinho, o projeto prevê a produção de compotas, tapetes, ponchos, cobertores, bordados, tricô e croche e sabão de sebo.

Segundo a vice-coordenadora do Programa Nacional do Voluntariado da LBA e presidente do setor de assistência Social do município, a criação de uma fábrica de vinho de laranja integra um inovador projeto municipal que pretende valorizar a indústria caseira, e, assim, criar novos empregos, já que Caçapava do Sul não possui parque industrial, enfrentando o problema do desemprego.

O projeto, que integra um elenco de medidas que estão sendo desenvolvidas na administração Léa Leal, presidente da LBA, vai também ocupar a dona de casa carente e a população de baixa renda. O município produz laranja em abundância e o vinho de laranja é produzido de maneira primitiva. A prefeitura municipal de Caçapava do Sul colocará à disposição do projeto um prédio onde haverá a comercialização dos produtos.

TELEFONES ÚTEIS

JORNAIS	DE	PARA
Alto Madeira	221-[illegible]	221-4365
	221-3017	
Estadão	221-6233	221-6544
Tribuna	221-5985	
Farolfeira	221-2318	
RÁDIOS		
Caiari	221-2271	
	221-2275	221-7378
Educadora	221-6049	221-8383
Parecis	221-4711	221-8557
	221-2113	221-9167
Rondônia	221-2173	221-8531

TELEVISÃO	
Tv Rondônia	221-3034
SERVIÇOS	
Fogo	193
Tel. Fonadas	135
POLICIA	
Central	221-2828
1º DP	221-3462 — 221-9461
2º DP	221-3508 — 221-8719
3º DP	221-4245 — 221-4248
4º DP	221-2890 — 221-8691
5º DP	221-3758 — 221-9009
F. M. L.	221-5933 — 221-9833
RD. Patrulha	190
Bombeiros	193
HOSPITAIS	
P. Solerno	221-1885 — 221-0433
H. S. Jud	221-2251 — 221-6281
Maternidade	221-3211 — 221-814
TELERON	
Telecobrança	101
Informações	102
Reclamações	103
Telex	141
Serviços Gerais	195

HOROSCOPO

ÁRIES (De 21 de março a 21 de abril)
Aproveite bem este período favorável às finanças e pense em seu futuro. Você poderá contar com o apoio de superiores. Favorecidos os assuntos domésticos e as viagens longas.

TOURO (De 21 de abril a 20 de maio)
Seja prudente no plano financeiro e não confie na sorte. Use sua inteligência, cuidado dos seus bens. No plano sentimental, evite as aventuras, pois você poderá ser iludido.

GÊMEOS (De 21 de maio a 20 de junho)
Realização longamente esperada de um projeto é de um desejo. Seja leal e não se deixe desencorajar por obstáculos ou rivalidades. Período difícil e delicado no amor. Evite as verdades.

CÂNCER (De 21 de junho a 21 de julho)
Mostre-se diplomático na família e no lar. Não tenha em dar sua opinião, sendo se compliquará. Evite ser pessimista com a pessoa amada. Deixe-lhe certa independência de ação.

LEÃO (De 22 de julho a 22 de agosto)
Pense bem, antes de se lançar num plano de viagem ou de trabalho. Seja prudente. Período de grandes decisões e acontecimentos importantes, em domínio sentimental. Aja sozinho.

VIRGEM (Agosto a 22 de setembro)
Seus planos de trabalho estão favorecidos, mas terão muito sucesso e você se aventurará em idéias novas. Com boa vontade e fé, você poderá vencer uma situação sentimental que lhe pesa.

LIBRA (De 23 de setembro a 22 de outubro)
Uma pessoa carinhosa deverá ser com muito jeito. Mantenha a calma e espere que as coisas melhorem. No plano profissional. Encare a vida de maneira positiva e esteja alerta.

ESCORPIÃO (De 23 de outubro a 21 de novembro)
Vida social bastante agitada. Preocupe-se com o apartamento e se mostre elegante. Você vai poder mostrar as suas habilidades intelectuais, mas não deixe que o sucesso lhe suba à cabeça.

SAGITÁRIO (De 22 de novembro a 21 de dezembro)
Embora não haja grandes novidades em finanças, será melhor planejar tudo antes de empreender e evitar minar um pouco a sua diabetes. No plano afetivo, tenta compreender os motivos da pessoa amada.

CAPRICÓRNIO (De 22 de dezembro a 20 de janeiro)
Não faça negócios e evite qualquer tipo de mudança radical. Você gostará boa saúde, e, com um pouco de boa vontade, recuperará o atraso. Um passeio ao ar livre será bom.

AQUÁRIO (De 21 de janeiro a 19 de fevereiro)
Vá em busca dos amigos e saia com eles, para se distrair. Não se queixe à toa, pois as coisas estão bem melhor do que você diz. Uma boa oportunidade de trabalho aparecerá.

PEIXES (De 20 de fevereiro a 20 de março)
Cuidado, você arriscará sacrificar prazer em utilizar a pessoa amada e isso não vai dar certo. Conduza com bastante cautela a sua vida sentimental. Procure relaxar e evitar as multidões.

Conselhos práticos do DNER para se economizar combustível

O Departamento Nacional de Estradas de Rodagem elaborou uma série de maneiras práticas e fáceis para que os motoristas, principalmente os amadores, aprendam a economizar combustível. E parte de um conselho simples: se não houver necessidade, não use o carro; anote um pouco a pé ou utilize o ônibus, que em caso de viagem, é permanentemente fiscalizado pelo DNER.

Na cidade, o uso do carro provoca gastos de tempo e dinheiro (combustível queimado), porque estacionar relativamente é difícil e sendo por cima será preciso pagar.

Para os que têm necessidade de viajar de automóvel, o DNER recomenda que, ao sentar ao volante, o motorista já tenha traçado mentalmente seu roteiro, com itinerário mais racional e rápido possível. Caso não conheça o trajeto, a sugestão é parar num posto da Polícia Rodoviária Federal e pedir informações; os agentes rodoviários poderão indicar a alternativa mais rápida, detalhes do trecho e esclarecer as condições de tempo e trânsito.

Segundo o DNER, a economia de combustível de carro que anda a 80 quilômetros por hora nas estradas e a 60 nas vias urbanas é de cerca de 20 por cento, além de trafegar com mais segurança. Sabe-se que para cobrir uma distância de 10 quilômetros, um motorista trafegando a 80 Km/h leva 12 minutos e, se estiver andando a 100 Km/h, levará meia hora, ganhando cerca de 18 minutos, o que é muito pouco em termos de risco que corre.

RODA FRIA

Antes de entrar na estrada, você deve tomar conhecimento do funcionamento do carburador/do carro, pois ele é o elemento vital para uma boa racionalização de combustível: se estiver desregulado, vai se transformar num verdadeiro sorvedouro e pode provocar, pela imprecisão mistura de ar com o combustível, um mau funcionamento do motor. O que se deve fazer é limpar os filtros de combustível e de ar, para assegurar o fluxo normal. As aberturas das válvulas devem estar de acordo com as especificações do fabricante, o que proporciona pleno poderio e maior economia.

Tome muito cuidado com as rodas frias e mande regular os freios à cada dez mil quilômetros ou sempre que sentir resistência em alguma roda. Se elas estiverem frias, isto significa que o motor será muito mais exigido, havendo sabidamente mais gasto de combustível. O mesmo acontece quando o veículo roda com os pneus desalinhados: o pneu baixo abre mais no chão, fazendo com que o motor trabalhe mais para deslocar o mesmo peso. A calibragem deve ser periódica e a calibrador deve ser, de preferência, o individual, pois muitos postos de serviço com amigos oferecem um resultado errado.

CRUZADAS

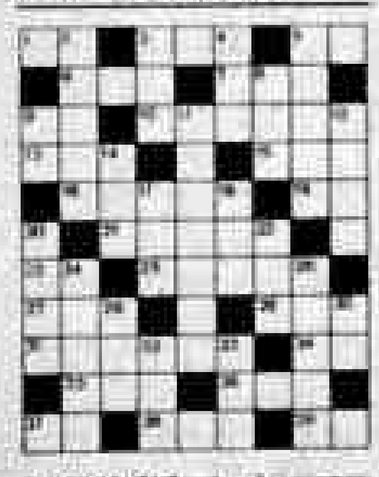

● HORIZONTAIS — 1 — Acompanhamento; 2 — Produto apícola; 3 — Lago algerino; 4 — Eternidade; 7 — Pedra, em homenagem; 9 — Símbolo químico do hélio; 10 — Cor-de-rosa; 13 — Conselheiro do Negus; 15 — Lavoura; 16 — Adquirir de novo; 19 — Pássaro heterótico; 20 — Que faz mover; 23 — Rio da Sibéria; 25 — Desdobrar com a linha; 27 — Uma centena; 29 — Nome de um avião russo de caça; 31 — Instantes, momentos; 34 — Nota musical; 36 — (Ant.) Herdade; 38 — Berna; 37 — Viajar; 38 — Espaço de tempo; 39 — A parte de trás.

● VERTICAIS — 2 — Cuidar diligentemente; 3 — (Ant.) Causa, motivo; 4 — Aquiceira; 5 — Rentar; 6 — Análogo; 8 — Sair; 11 — Escuecido; 12 — Verbal; 14 — Desprovido de; 17 — Comuna da Bélgica, na província de Antuérpia; 18 — Espécie de linha amarela; 20 — Variedade de cafe; 22 — Antigo navio inglês de combate; 24 — Introduzir; 26 — Versejar; 28 — Maior; 30 — Ponta do Estado de Santa Catarina; 32 — Língua africana, falada no Sudão; 33 — Interjeição para animar.

Enfarte

O marido da senhora que nos escreve morreu há um ano, vítima de um enfarte. No norte em que isso se deu, ele chegou em casa quarenta-e-de cansado e uma ligeira dor nos ombros. Durante a madrugada, passou mal do estômago e disse que sentia dores nas pernas ao pedir. Nesse intervalo tentou levá-lo ao hospital mais próximo, a 20 quilômetros de distância, mas ele morreu no caminho. A viúva sente-se culpada pela morte do marido, muito jovem, de 42 anos.

● Você tentou o que foi possível, isso é o importante. Ninguém poderia prever que, se agisse de forma diferente, o resultado seria outro. Os enfartes, às vezes, são fulminantes. Mas, mesmo correndo o risco de aborrecê-la, gostaria de dizer que sua história é bastante comum e que, se todos soubessem como agir diante de uma ameaça de enfarte, na pessoa responsável, muitas vidas poderiam ser salvas. O método é simples e é conhecido como reanimação cardiocorporal. Gostaria que todos os nossos leitores procurassem aprender mais sobre isso através de suas organizações locais — a Cruz Vermelha, a Ordem de Bombeiros, ou pronto-socorro cardíaco. Ensinem seus vizinhos e amigos a proteger-se contra. A vida que eles salvarem a seu pode ser a sua. O método ensina a fazer respiração boca-a-boca, comprimir o peito rotativamente para estimular um mínimo de circulação que mantenha o organismo vivo até a chegada dos socorros de emergência.

ÔNIBUS

EMPRESA	SAÍDA PARA	HORÁRIO
UNIÃO CASCAVEL	BR-364	4h30, 6, 8, 10 12, 15h30, 18, 19h45, 20h30
ANDORINHA	HUMAITÁ	8h30
ANDORINHA	MANAUS	16, 18 e 19h20
ANDORINHA	CUIABÁ	9, 14 e 16
ANDORINHA	MANAUS	17:00 (leito)
RONDÔNIA	ACRE	6:00 e 22:00
RONDÔNIA	GUAJARÁ MIRIM	12:00 14:00 (leito) 21:00 (semi-leito)

AVIÕES

EMPRESA	CHEGA DE CUIABÁ	CHEGA DE MANAUS
CRUZEIRO	12:30	11:30
VASP	22:15	Saída p/Sul 03:50

FARMÁCIA DE PLANTÃO

23.04.83
NOTURNO
N. S. do Carmo — Av. Joaquim Nabuco n.º 2056.
Drogaria São Paulo II — Av. Kennedy (Bl. do Roque).

CINEMA

CINE RESKY — 21 e 22:30 hs — 18 anos
O IMPÉRIO DOS SENTIDOS

CINE BRASIL — 21 hs — 18 anos
O SUPER HOMEM DO KARATE

LACERDA CINERAMA — 16 hs e 20:30 hs — 10 anos
ALL THAT JAZZ — O SHOW DEVE CONTINUAR

22:30 hs — 18 anos
AMOR PALAVRA PROSTITUTA

Industriais pedem mudança na economia

BELO HORIZONTE — Efetivação, por parte do governo federal, de medidas que possibilitem a redução das atuais taxas de juros; elaboração de uma nova política industrial para o País, em consenso com a classe empresarial; e medidas reais que possibilitem a capitalização das pequenas e médias empresas. Estas são algumas das reivindicações que constam de um documento assinado por sete federações de indústrias participantes do 1.º Encontro da Indústria das Regiões Centro-Leste, encerrado ontem em Belo Horizonte.

São signatárias do documento, denominado "Carta de Belo Horizonte", as federações das Indústrias de Minas, São Paulo, Rio de Janeiro, Mato Grosso do Sul, Goiás, Brasília e Espírito Santo. Nele os empresários afirmam entender que o Brasil "enfrenta, na atualidade, a sua mais grave crise do período republicano, não só pelos reflexos dos problemas vividos por todas as demais nações, como também pela carência de mecanismos e estratégias que permitam ao país uma adaptação mais ágil às novas realidades da economia".

Os empresários reafirmam "a convicção da classe empresarial no processo democrático participativo em todos os segmentos" e pedem, também, maior participação da classe nos debates e decisões que envolvem os setores industriais.

PRESENÇA ESTATAL

Reclamam da "excessiva presença estatal no processo econômico" e dizem estar nela "o fator primeiro do desencadeamento de todo o processo inflacionário brasileiro". Como saída para a crise, reivindicam "a elaboração de uma nova política industrial para o País, a ser implementada com agilidade, urgência e dentro de um consenso com a classe empresarial". Os industriais frisam, entretanto, que nenhuma alternativa pode ser viabilizada "com o setor produtivo onerado com os custos financeiros reais inadmissíveis, especialmente o segmento das micro, pequenas e médias empresas". Acreditam que o governo possui "mecanismos eficientes de limites máximos de juros reais e o momento exige a implementação de tal medida em níveis compatíveis com a capacidade do setor produtivo nacional".

O voto distrital

Theophilo de Andrade

Até que enfim o Governo enviou ao Congresso o projeto de lei que institui o sistema distrital misto, majoritário e proporcional, para a eleição dos deputados federais e estaduais.

A bem da verdade, é mister confessar que chega atrasado e incompleto. Atrasado, porque providências deveriam ter sido tomadas, em tempo, de sorte que as recentes eleições de 15 de novembro já tivessem obedecido ao sistema novo. É incompleto porque o sistema distrital puro é mais democrático, tanto assim que é o adotado pelos dois países exemplares: um parlamentarista — a Grã-Bretanha, e outro, presidencialista — os Estados Unidos. Entretanto, o sistema misto também é aceitável por democrático. E vige na República Federal da Alemanha que é uma democracia e que o recebera da República de Weimar.

Realmente, a eleição proporcional é também democrática. A experiência demonstra, porém, que, fortalecendo a ação dos partidos, não ajuda a cooperação direta entre os candidatos e os eleitores. No sistema distrital puro, somente é eleito quem recolha a maioria da votação direta de cada colégio eleitoral, ao passo que, no sistema misto, a escolha fica dividida. Uma parte da representação se forma pelo voto direto, e a outra parte (no sistema proposto para o Brasil — metade) pelas listas de partido.

Talvez seja bom para as democracias incipientes, pois confere estabilidade aos colégios eleitorais, permite o seu reagrupamento, de sorte a chegar-se a uma representação legítima.

O que não resta dúvida é que o sistema distrital, que o Brasil deverá adotar, é também democrático, pois assegura boa representação. Com o sistema do voto proporcional, em que cada Estado é um colégio eleitoral, o eleitor vota em um nome que só conhece de ouvir dizer, ou da propaganda feita, ao passo que, no sistema distrital, por serem os distritos pequenos e ao elegerem um representante, o candidato tem a possibilidade de apertar a mão de cada um dos seus eleitores, travar conhecimento direto com ele e recebe dele a cobrança do cumprimento do programa do partido, ou a manifestação do representante, em questões específicas que venham a surgir.

Por outro lado, a organização política passa a funcionar de forma local, permitindo o surgimento de nomes locais, que conheçam melhor as necessidades locais, e por elas se bata na elaboração das leis.

O sistema misto, além disso, tem a vantagem de ser educativo, pois, com os nomes surgidos nos distritos, é que se forma a elite dirigente dos partidos. É mister, porém, cuidar que não haja repetição de candidaturas, isto é, que nenhum candidato concorra a mais de um distrito, ou que venha a concorrer no distrito e na lista geral, ao mesmo tempo. É mister fortalecer a elite partidária, mas evitar, também, que se formem latifúndios eleitorais, que provoquem o envelhecimento das organizações.

A representação distrital tem, ainda, um sentido fiscalizador, não somente nas questões políticas do dia-a-dia, mas também na elaboração dos dispositivos legislativos, de sorte a evitar que algumas regiões sejam protegidas em detrimento de outras.

Isso é perfeitamente possível, no regime de votação proporcional, sobretudo em questões econômicas, nas quais é necessário manter a justiça na Federação. Em assuntos de defesa, transportes, comunicações, navegação e aproveitamento de energia hidrelétrica dos rios, é preciso manter um justo termo e, ao mesmo tempo, um grande respeito à geografia.

E há, ademais, a oposição, que é uma realidade, entre os grandes e os pequenos Estados. Aqueles têm uma representação muito mais numerosa na Câmara dos Deputados. Mas, com o país dividido politicamente em partidos nacionais, podem restaurar o equilíbrio. É este, aliás, um dos pontos capitais na evolução de um país com a estrutura do Brasil.

O voto distrital assegura representação mais legítima, como também concorrerá para a estabilidade econômica dos diversos setores — ou Estados — em que se divide a Nação.

Honda CB 400 ganha novas rodas de alumínio

Menor peso, menores custos e um **design** mais esportivo foram os resultados conseguidos pela Honda Motor do Brasil com o desenvolvimento de um novo tipo de rodas feitas de liga de alumínio para as motocicletas CB 400. A nova roda, que tem a mesma resistência da anterior, apresenta como principal vantagem uma boa redução no peso, que, além de melhorar a relação peso/potência, propicia uma melhor dirigibilidade para a moto. O **design** tornou-se mais esportivo, combinando alumínio exposto e preto fosco.

As novas rodas, que já equipam os modelos saídos da linha de montagem desde o mês de janeiro, são totalmente fabricados no Brasil, contribuindo assim para os esforços do Governo Federal no sentido de reduzir as importações. Para os usuários da Honda CB 400, essa nacionalização se traduz em uma sensível redução nos gastos com manutenção e maior facilidade para encontrar o produto, em caso de necessidade de reposição.

Outra alteração na Honda CB 400 ocorreu no sistema de freios, com a utilização de novos tipos e pinças.

Campanha contra o fumo na Itália

Edoardo da Forno

ROMA (TPI — Especial para o JC) — [illegible]

[illegible]

Franco Bertino, [illegible]

[illegible]

O movimento em defesa do fumante [illegible]

A campanha antifumantes [illegible]

JOVENS E A RELIGIÃO

Coordenador: Messias [illegible]

Colaborador: João Tavares

Amigo leitor cordialmente

Bom dia

Nesta maravilhosa manhã de sábado, rogamos a Deus que abençoe vosso lar e encha-o de amor pra que houver espalhado pelo Universo inteiro. Aproveite e leve seus filhos para divertirem-se um pouco na "Praça [illegible]".

AMANHÃ É DIA DE FESTA NO JOIMA

Amanhã o Grupo JOIMA estará completando mais um ano de existência e a turma do Grupo está trabalhando para oferecer o de melhor aos seus convidados. A programação terá início às 8:00 horas e irá o dia inteiro. O Festival de Música do Joima, o famoso FESTIJOI se dá às 14:00 horas. Queremos antecipar os nossos votos de milhões de felicidades ao Grupo pedindo ao Pai Todo Poderoso que ilumine cada vez mais o coração dessa gente.

A COLUNA TAMBÉM ESTÁ NA FESTA

A nossa Coluna estará completando um ano no próximo dia 28.04.83, e, como o Grupo Joima foi o primeiro Grupo a participar, na ocasião em que noticiávamos o seu aniversário, portanto nos concederam a liberdade de juntos fazermos essa festa. Desde já os colegas de Imprensa estão convidados a participarem. Antecipamos desde já também nossos agradecimentos ao ilustre Diretor Luiz Tourinho e toda a Direção do Jornal "Alto Madeira" por esta oportunidade que nos foi dispensada. Aproveito ainda para parabenizar o nosso Jornal por mais uma maravilhosa primavera de fundação.

Mensagem

Dois Amores

A felicidade mora no coração,
O sorriso nos envolve a alma,
Me procuras, corres e se assusta
Na ilusão saber que estás perdida.

Minha vida já pertence a ti.
Temos tempo e muito o que viver,
Na prolongada [illegible] sofrer,
Somos dois num, iguais à luz.

Deixa-me em seus braços muito adormecer,
Me acordarei quem sabe ao raiar do Sol.
De uma outra noite, espera você o arrebol.
Te amar mais e mais assim por te querer. (Messias)

Imposto Predial e Territorial Urbano 83

ATÉ O DIA 30

A Prefeitura dá mais uma chance para você pagar de uma só vez com desconto de

10%

GRUPO TOURINHO

RELAÇÃO DE MÁQUINAS DE ESCREVER, USADAS, DO GRUPO TOURINHO, QUE ENCONTRAM-SE PARA VENDA EM

EXPOSIÇÃO NA COVEL.

FAÇA SUA OFERTA! HOJE

GRUPO — Nº 1

1 (uma) Máquina Olivetti, Linea — 88
1 (uma) Máquina Olivetti, carro — 175, Mod. 1790433

GRUPO — Nº 2

1 (uma) Máquina Olivetti — Studio — 46 carro 100
1 (uma) Máquina Olivetti — Linea — 88 — carro — 160
1 (uma) Máquina Olivetti — Eletrica
1 (uma) Máquina Olimpia — carro — 140

GRUPO — Nº 3

1 (uma) Máquina Studio — 45 — carro — 80
1 (uma) Máquina Olivetti — Studio — 46 — carro — 100
1 (uma) Máquina Olimpia — carro — 160, Nº 4003554
1 (uma) Máquina Olivetti — Studio — 46 carro — 80
1 (uma) Máquina Olivetti — Studio — 45 — carro — 80
1 (uma) Máquina Olivetti — Linea — 88 carro — 180

Comercial de Veículos Ltda — COVEL
Av. Carlos Gomes, 1135
FONE: 221-3389 e 221-4849.